

글동무

단어토

인문사회
편

생활과 윤리
사회문화



Cheil



단어토



인문사회
편
생활과 윤리
사회문화

“분명히 같은 우리말인데…
알아듣기가 힘들고, 온통 외계어 같았어요”

“교과서를 보면 모르는 단어가 너무 많은데,
물어보기도 부끄러워서 그냥 아는 척하고 넘어갔어요”

여러 고비를 넘기며 한국에 정착한 탈북 학생들은 학교에서 공부를 할 때
또 다른 장벽을 마주합니다. 교과서의 모르는 단어를 형광펜으로
표시해보라고 하니, 교과서의 절반이 칠해질 정도였습니다.
언어차이로 인한 이들의 어려움을 돕고자 2015년 남북한어 언어번역
애플리케이션 ‘글동무’가 탄생했습니다. 이후 글동무는 끊임없는 개발을
통해 꾸준히 발전해 왔습니다. 그리고 2018년 글동무의 콘텐츠를 활용하여
탈북 학생들을 위한 학습단어집인 ‘글동무 단어통’을 출간하게 되었습니다.
‘글동무 단어통’은 학생들이 한 권의 책으로 중·고등학교의 학습 개념을
배우고, 언제 어디서나 활용할 수 있도록 만들어졌습니다.
이 책이 탈북 학생들의 꿈을 키워주는 계기가 되기를 바랍니다.

글동무 단어통 프로젝트 팀 일동

탈북 청소년들의 언어격차 해소를 위한 남북한어 번역 애플리케이션
‘글동무’를 론칭한지 벌써 4년째가 되어갑니다. 제일기획은 커뮤니케이션과
아이디어로 솔루션을 생산하는 기업으로서 탈북 학생들이 겪는 소통의
문제를 해결하기 위한 여러 프로젝트를 진행하고 있습니다. ‘글동무’
애플리케이션을 시작으로, 탈북 트라우마 및 남한 생활 적응을 위한
심리·정서지원 프로그램 ‘마음동무’와 학과·진로 멘토링 ‘길동무’ 등
탈북 학생들이 꼭 필요로 하는 분야에 실질적 지원을 지속하고 있습니다.

그동안 운영해 온 남북한어 번역 애플리케이션 ‘글동무’의 콘텐츠를
활용하여 학생들이 조금 더 편리하고 효율적으로 사용할 수 있도록
‘글동무 단어통’을 출간하게 되었습니다. ‘글동무 단어통’은 국내 최초
탈북 학생들을 위한 학습단어집으로 학업 현장에서 탈북 학생들이
학과 내용을 좀 더 쉽고 자세하게 이해할 수 있도록 꼭 필요한 내용을
담았습니다.

‘글동무 단어통’이 탈북 학생들의 학업에 도움이 되기를 바라며, 앞으로도
제일기획은 ‘먼저 온 미래’인 탈북 학생들의 안정적 남한 정착을 돕고,
나아가 탈북민에 대한 사회적 관심과 인식 개선을 위해 노력하겠습니다.
제일기획의 ‘글동무 프로젝트’에 많은 관심과 성원 부탁드립니다.
감사합니다.

제일기획 대표이사 사장 유정근



일러두기

사용된 북한어는 문화어, 중국어는 보통화(普通話)를 기준으로 표기했습니다.
북한어는 대응하는 단어가 있는 경우에만 표기했습니다.

내가 현재 공부하고 있는
단원명을 보여줍니다.

1 사회문화 현상과 자연 현상의 탐구

01. 현상의 특징
02. 현상 탐구방법

03. 현상에 대한 탐구 태도

우리의 주변에서 발생하는 모든 일은 사회문화 현상과 자연
현상으로 나눌 수 있다. 사회문화 현상과 자연 현상이란 어떤
것일까? 각 현상이 가지고 있는 의미와 함께 이를 연구하는 방법과
연구를 할 때 유의해야 할 점은 무엇인지 공부해보자.

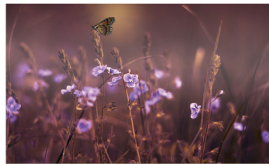

단어와 주요 설명, 예문을
살펴볼 수 있습니다.

유기체 ^[고]

북 유기체
중 有机体 (yǒu jī tǐ)

[有機的] 서로 밀접하게 관계를 맺으면서 전체를 이루는 단위.

· 사회 **유기체**설이란 사회의 각 부분이 유기체와 같이 서로 밀접하게 연결되어 사회를 구성하고 있다고 보는 주장이다.



Tip
사회 유기체설과 기능론은 주장하는 바가 서로 같다.

3

[象徵] 추상적인 것을 구체적으로 드러내기 위해 사용하는 기호.

· **상징**은 주로 국가, 종교, 집단의 추상적인 정신을 구체적으로 드러내기 위해 사용된다.



1

사회문화 현상과 자연 현상의 탐구

현상의 특징

2

현재 페이지에서 어느
단원을 공부하고
있는지 확인할 수
있습니다.

유기체 ^[고]

북 유기체
중 有机体 (yǒu jī tǐ)

4

상징 ^[중]

북 상징
중 象征 (xiàng zhēng)

[고] 는 고등학교 과정에서
다뤄지는 단어를,
[중] 은 중학교 과정에서
다뤄지는 단어를 의미합니다.

모든 단어에 표기된
북한어와 중국어로 이해를
높일 수 있습니다.

구성과 특징 2



Tip 은 설명을 읽을 때나 문제를 풀 때 도움이 되는 내용입니다.

6



Tip
우리나라에서는 1960년대~1980년대에 4.19혁명, 5.18 민주화 운동, 6월 항쟁 등 민주화를 이루기 위한 노력이 이어졌다.

단어 설명에 대한 예시입니다.

7

- 자발적 결사체: 동호회는 자발적으로 취미가 같은 사람들끼리 모인 모임이다.
- 비공식 조직: 공식 조직인 회사 내에서 직원들끼리 친하게 지내기 위한 사내 동호회의 형태인 경우이다.
- 이익 사회: 동호회는 자연적으로 생겨난 것이 아니라 선택적 의지에 따라 인위적으로 만들어지는 모임이다.



는 단어와 관련된 보충설명입니다.

8



세계보건기구(WHO)의 통계에 따르면 2018년 기준 우리나라의 영유아 사망률은 1,000명당 3명이다.



복습하기

안에 알맞은 단어를 적어보세요.

1. 문화요소 전쟁, 구역 등의 직접적인 접촉을 통해 전파되는 현상을 ① 라고 한다.
2. 한류 문화가 인터넷 등의 매체를 통해 여러 나라에 전파되는 현상을 ② 라고 한다.
3. 다른 사회의 문화요소로부터 아이디어를 얻어 새로운 문화를 만들어내는 현상을 ③ 라고 한다.
4. 한 사회 안에서 다양한 문화가 각각의 가치를 지키며 함께 살아가는 현상을 ④ 이라고 한다.
5. 한 사회의 문화가 다른 사회의 문화에 흡수되어 사라지는 현상을 ⑤ 라고 한다.
6. 기존에 집단에 존재하던 문화요소와 다른 집단의 문화요소를 합쳐 새로운 문화를 만드는 것을 ⑥ 이라고 한다.

9

10

각 단원에서 배운 단어와 내용을 빈칸을 채우면서 복습할 수 있습니다.

복습하기의 정답은 페이지 아래에서 확인할 수 있습니다.

각 과목에 연관된 재미있는 이야기들을 읽으며 쉬어갈 수 있습니다.

11

노래로 일탈을 막을 수 있다?

'아직 어린 절기에 편장은 미래가 있기에'
'터질 것 같은 내 심장은 날 미치게 만들 것 같았지만 난 이제 깨달았어
난 사랑했다는 것을'
1995년, 당시 최고 인기 가수였던 서태지와 아이들은 <컴 백 롭>이라는 노래를 발표했습니다.

이 노래는 풍물 있고 가솔한 청소년들에게 집으로 다시 돌아가 공부 희망을 찾으라는 용량의 메시지를 담고 있습니다. 실제로 많은 가솔 청소년들이 이 노래를 듣고 집으로 돌아갔고 이는 뉴스에도 소개되어 큰 화제가 되었습니다.

'어제의 나 오늘의 나 내일의 나 빠짐없이 남김없이 모두 다 나'
2018년, 방탄소년단(BTS)은 '자기 자신을 사랑하라'라는 메시지를 담은 노래를 발표했습니다.
누리스통량(SNS)에는 방탄소년단의 노래를 듣고 화제를 극복했다는 글들이 올라오기도 했습니다. 방탄소년단은 UN 연설을 통해 이 메시지를 다시 한 번 전하고 많은 박수를 받았습니다.
나 자신을 사랑하는 것이 중요하다는 것을 일깨워준 노래가 일탈을 막았다는 사실, 재미있지 않나요?



사회문화

1 사회문화 현상과 자연 현상의 탐구	012	4 사회 계층과 불평등	068
01. 현상의 특징	013	01. 사회 계층	069
02. 현상 탐구방법	020	02. 빈곤과 사회 불평등	074
03. 현상에 대한 탐구 태도	028	03. 사회 복지	078
2 개인과 사회	032	5 일상생활과 사회제도	082
01. 사회화	033	01. 종교와 매체	083
02. 개인과 사회의 관계	039	02. 가족 제도	088
03. 사회 집단	045	6 현대 사회와 사회변동	092
3 문화와 사회	052	01. 근대화	093
01. 문화의 특성	053	02. 현대 사회의 문제와 변화	100
02. 다양한 문화 현상	059		
03. 문화 변동	062		
쉬어가기	067		
노래로 일탈을 막을 수 있다?			

생활과 윤리

1 현대 생활과 윤리	106	4 사회 윤리와 직업 윤리	160
01. 현대 생활과 응용 윤리의 필요성	107	01. 사회 윤리와 사회 정의	161
02. 윤리 문제의 탐구와 실천	111	02. 인권 존중과 공정한 사회	165
03. 윤리 문제에 대한 다양한 접근	118	03. 직업의 의의와 직업 윤리	170
2 생명·성·가족 윤리	124	5 문화와 윤리	174
01. 생명 윤리	125	01. 예술과 윤리	175
02. 성과 사랑의 윤리	132	02. 종교와 윤리	178
03. 가족 윤리	135	03. 의식주와 윤리	181
04. 친구·이웃 관계의 윤리	142	04. 다문화 사회의 윤리	187
3 과학 기술·환경·정보 윤리	146	6 평화와 윤리	194
01. 과학 기술과 윤리	147	01. 민족 통합의 윤리적 과제	195
02. 자연 환경과 윤리	150	02. 지구촌의 윤리적 상황과 과제	199
03. 정보 사회와 윤리	154	찾아보기	204
쉬어가기	159		
누구의 책임일까요?			

사회문화

“인간은 사회적 동물이다.”

- 아리스토텔레스

1 사회문화 현상과 자연 현상의 탐구

2 개인과 사회

3 문화와 사회

4 사회 계층과 불평등

5 일상생활과 사회제도

6 현대 사회와 사회변동

1

사회문화 현상과 자연 현상의 탐구

01. 현상의 특징

02. 현상 탐구방법

03. 현상에 대한 탐구 태도

우리의 주변에서 발생하는 모든 일은 사회문화 현상과 자연 현상으로 나눌 수 있다. 사회문화 현상과 자연 현상이란 어떤 것일까? 각 현상이 가지고 있는 의미와 함께 현상을 연구하는 방법, 그리고 연구를 할 때 유의해야 할 점에 대한 단어를 공부해보자.



01 현상의 특징

물가치성 ㉠

중 无价性 (wú jià xìng)

[沒價值性] 인간의 의지나 가치와 관계가 없는 성질.

- 물가치성은 전혀 없다는 것을 나타내는 '물'과 '가치'가 합쳐져 만들어진 말로 가치가 매몰된다는 의미를 가진다.
- 가치가 매몰된다는 말은 '가치가 없다,' 또는 '가치를 판단하지 않는다'는 뜻이다.
- 자연의 원리에 따르는 현상은 인간의 가치와는 상관없이 일정한 법칙에 따라 일어난다. 따라서 자연 현상은 물가치성을 가진다고 말할 수 있다.

물은 섭씨 100도에서 끓는다.

→ 인간의 가치나 의지와는 상관없이 물은 섭씨 100도가 되면 끓는다.



Tip

물가치성은 자연 현상의 대표적인 특징이다.

인과 관계 ㉠

복 인과관계

중 因果关系 (yīn guǒ guān xì)

[因果關係] 원인과 결과로 맺어진 관계.

- 인과 관계는 원인을 의미하는 '인'과 결과를 의미하는 '과'로 이루어진 말이다.

물을 끓였더니 물 온도가 올라갔다.

→ '물을 끓이다'와 '온도 상승'은 인과 관계가 있다.

공부를 했더니 성적이 올랐다.

→ '공부를 했다'와 '성적이 오른 것'은 인과 관계가 있다.



Tip

자연 현상에서는 인과 관계가 분명하게 드러난다. 반면, 사회문화 현상에서는 경우에 따라 분명한 인과 관계를 찾기 어려울 수 있다.

간학문적 [고]

- 북 간학문적
- 중 跨学科的 (kuà xué kē de)

[間學問的] 두 개 이상의 학문을 서로 연관 짓는 것.

- **간학문적** 접근, 간학문적 연구 등의 표현으로 쓰인다.
- 간학문적 접근이란 다양한 학문의 관점에서 대상에 접근하는 것을 말한다.
- 간학문적 접근은 최근 사회 과학의 대표적인 연구 경향이다.

환경 문제에 대해 분석할 때 경제학의 관점, 환경공학의 관점, 통계학의 관점 등으로 문제를 진단하고 그 결과들을 합쳐 해결책을 찾아내는 것이 간학문적인 문제 해결방식이다.

거시적 관점 [중]

- 중 宏观角度 (hóng guān jiǎo dù)

[巨視的觀點] 어떤 현상을 전체적으로 넓게 바라보는 관점.

- 사회문화 현상에서 ‘거시’란 사회의 구조나 제도를 넓은 시각에서 바라본다는 의미이다.
- **거시적 관점**은 넓은 시각에서 바라본다는 의미로 미시적 관점과 반대의 의미를 가진다.



Tip

사회 전체를 구성하는 요소들의 기능에 집중하는 기능론과 사회 전체의 갈등을 분석하는 갈등론은 거시적 관점에 해당하는 이론이다.

미시적 관점 [중]

- 북 미시적관점
- 중 微观角度 (wēi guān jiǎo dù)

[微視的觀點] 어떤 현상을 좁은 시각에서 세부적으로 바라보는 것.

- 사회문화 현상에서 ‘미시’란 개인의 주관적인 생각과 상호 작용에 중점을 둔다는 의미이다.
- **미시적 관점**은 좁은 시각에서 세세하게 바라본다는 의미로 거시적 관점과 반대의 의미를 가진다.



Tip

개인과 개인 사이의 상호 작용에 집중하는 상징적 상호 작용론은 미시적 관점에 해당하는 이론이다.

유기체 [고]

- 북 유기체
- 중 有机体 (yǒu jī tǐ)

[有機體] 서로 밀접하게 관계를 맺으면서 전체를 이루는 단위.

- 사회 **유기체**설이란 사회의 각 부분이 유기체와 같이 서로 밀접하게 연결되어 사회를 구성하고 있다고 보는 주장이다.



Tip

사회 유기체설과 기능론은 주장하는 바가 서로 같다.

상징 [중]

- 북 상징
- 중 象征 (xiàng zhēng)

[象徵] 추상적인 것을 구체적으로 드러내기 위해 사용하는 기호.

- **상징**은 주로 국가, 종교, 집단의 추상적인 정신을 구체적으로 드러내기 위해 사용된다.



평화의 상징으로 사용되는 비둘기

기독교의 상징은 십자가이다.
대한민국을 상징하는 동물은 호랑이이다.
비둘기는 평화의 상징이다.



Tip

상징을 이용한 상호 작용을 중시하는 이론이 상징적 상호 작용이론이다.

사회문화 현상 중

- 북 사회문화 현상
- 중 社会文化现象 (shè huì wén huà xiàn xiàng)

[社會文化現象] 인간의 의지나 행동에 의해 발생하는 현상.

- **사회문화 현상**이란 인간의 생각이나 행동이 끼어들어 발생하는 모든 현상을 의미한다.

선거, 범죄, 소풍, 장례식, 공연은 사회문화 현상이라고 볼 수 있다.

- 자연 현상을 바탕으로 한 인간의 행위도 사회문화 현상이다.

기상청의 기상 예보, 태양열을 이용한 태양열 발전도 사회문화 현상이다.



태양열 발전: 태양열 발전은 자연인 햇빛을 이용하지만 햇빛으로 전기를 만들려는 인간의 의지가 개입되어 있기 때문에 사회문화 현상이다.

자연 현상 중

- 북 자연현상
- 중 自然现象 (zì rán xiàn xiàng)

[自然現象] 인간의 의지나 행동과 관계없이 자연의 원리로 발생하는 현상.

- **자연 현상**은 자연 생태계에서 발생하는 모든 현상을 의미한다.

- 곤충의 부화, 자연의 법칙, 기상 현상은 자연 현상이다.
- 동식물의 행위도 자연 현상이다. 예를 들어 상어의 사냥, 철새의 이동은 자연 현상이다.
- 자연이 인간에 영향을 미치는 현상도 자연 현상이다. 예를 들어 미세먼지 때문에 하는 기침이나 재채기도 자연 현상이다.

기능론 중

- 북 기능론
- 중 职能论 (zhí néng lùn)

[機能論] 사회의 각 부분이 제 기능을 올바르게 수행할 때, 사회가 안정적인 질서를 유지할 수 있다고 주장하는 이론.

- **기능론**은 사회 구조와 제도를 중심으로 사회를 바라보기 때문에 거시적 관점에 해당하는 이론이다.
- 사회를 구성하는 각 부분들이 맡은 일을 잘 하는 것을 중요하게 여기는 점에서 사회 유기체설과 같다.
- 기능론에서는 사회의 각 부분이 제 기능을 올바르게 수행하지 못할 때 사회 문제가 발생한다고 주장한다.
- 사회 변화를 부정적으로 여기기 때문에 지배 집단을 옹호하는 이론이 될 수 있다는 비판을 받는다.

기능론은 장애인이 가난으로 어려운 생활을 하는 원인을 장애인 복지 제도나 교육 부족에서 찾는다.



Tip
기능론은 갈등론과 대비되는 이론이다.

갈등론 중

- 중 对立论 (duì lì lùn)

[葛藤論] 사회는 지배 집단의 논리에 의해 구성되었기 때문에 반드시 갈등이 존재한다고 주장하는 이론.

- **갈등론**은 사회의 갈등 모습과 구조를 중심으로 사회를 바라보기 때문에 거시적 관점에 해당하는 이론이다.
- 갈등론에서는 지배 집단에 의해 불평등한 분배가 이루어졌으므로 근본적인 사회 개혁이 필요하다고 주장한다.
- 사회 구조와 구성원들이 가지고 있는 갈등과 모순이 사회변동을 불러일으킨다는 입장이다.
- 사회의 각 부분끼리 어우러지는 것의 중요성을 놓친다는 비판을 받는다.

갈등론은 장애인이 가난으로 어려운 생활을 하는 이유를 장애인에게 불리하게 만들어진 사회 구조라고 본다.



Tip
갈등론은 기능론과 대비되는 이론이다.

상징적 상호 작용론 ^㉒

● **복** 상징적 상호작용론
 ● **중** 符号互动论
 (fú hào hù dòng lùn)

[象征的相互作用論] 인간이 능동적으로 사물이나 현상에 의미를 두는 상호 작용을 통해 사회 현상이 일어난다는 이론.

- 인간이 사물이나 현상에 의미를 부여하는 과정에서 상징을 이용하고 이를 통해 상호 작용을 한다는 의미에서 **상징적 상호 작용론**이라고 한다.
- 상징적 상호 작용론에서는 인간을 자율적이고 능동적인 존재로 본다.
- 객관적인 상황 자체보다 개인이 주관적으로 상황을 정의하는 것을 중요하게 생각한다.

상징적 상호 작용론은 장애인이 가난으로 어려운 생활을 하는 원인을 장애인 스스로가 자신을 능력이 없는 존재로 정의하기 때문이라고 여긴다.



복습하기

안에 알맞은 단어를 적거나 적절한 답을 고르세요.

1. 물가치성은 ① 현상의 대표적인 특성이다.
2. 사회를 바라보는 이론 중 갈등론과 함께 거시적 관점에 해당하는 이론은 ② 이다.
3. 사회 유기체설은 기능론과 갈등론 중 ③ 과 주장하는 내용이 같다.
4. 지배 집단에 의한 질서를 비판하고 근본적인 사회 개혁의 필요성을 주장하는 이론은 ④ 이다.
5. 개인의 주관적인 상황 정의와 상호 작용을 중요하게 생각하는 이론은 ⑤ 이다.
6. 다음 중 사회문화 현상에 해당하는 것을 모두 고르세요.
 - ㉐ 코가 가려워 재채기를 했다.
 - ㉑ 주말에 친구랑 소풍을 갔다.
 - ㉒ 철새가 떼를 지어 이동을 하고 있다.
 - ㉓ 기상을 관측해 기상 예보를 했다.

㉐ '㉑ ㉒ ㉓ ㉔ ㉕ ㉖ ㉗ ㉘ ㉙ ㉚ ㉛ ㉜ ㉝ ㉞ ㉟ ㊱ ㊲ ㊳ ㊴ ㊵ ㊶ ㊷ ㊸ ㊹ ㊺ ㊻ ㊼ ㊽ ㊾ ㊿

02 현상 탐구방법

질적 연구 ㉠

중 符号互动论
(fú hào hù dòng lùn)

[質的研究] 인간의 동기와 의미를 해석하기 위해
사회문화 현상을 탐구하는 연구 방법.

- **질적 연구**는 양적 연구와 반대되는 연구 방법으로 해석적 연구라고도 한다.
- 질적 연구는 조사 대상에 대해 보다 깊이 이해하는 것을 중요하게 여기기 때문에 주로 면접법이나 참여 관찰법을 사용한다.

양적 연구 ㉡

북 양적 연구
중 定量研究
(dìng liàng yán jiū)

[量的研究] 자료를 수량으로 분석하여 법칙을
발견하기 위한 연구 방법.

- **양적 연구**는 질적 연구와 반대되는 연구 방법으로 실증적 연구라고도 한다.
- 양적 연구는 자료를 수량으로 나타내어 일반적인 법칙을 발견하는 것을 중요하게 여기기 때문에 주로 질문지법이나 실험법을 연구 방법으로 사용한다.

조작적 정의 ㉢

중 操作性定义
(cāo zuò xìng dìng yì)

[操作的定義] 관찰할 수 없는 추상적인 개념을 관찰
할 수 있는 개념으로 다시 정의하는 것.

- 주로 양적 연구의 연구 설계 단계에서 개념의 **조작적 정의**를 한다.

학업성취도에 대한 조작적 정의는 중간고사 점수,
국가의 경제 수준에 대한 조작적 정의는
GDP(국내총생산)이 될 수 있다.

계량화 ㉣

북 계량
중 量化 (liàng huà)

[計量化] 어떤 현상을 수치로 표현하는 것.

- **계량화**의 방법은 통계적 분석을 하는 양적 연구에서 주로 쓰인다.
- 수치만으로 드러나지 않는 인간의 심리, 가치관 등은 계량화할 수 없다.

방법론적 일원론 ㉤

중 唯一方法论
(wéi yī fāng fǎ lùn)

[方法論的一元論] 사회문화 현상과 자연 현상은
같은 연구 방법을 통해 연구가 가능하다고
주장하는 이론.

- **방법론적 일원론**은 사회문화 현상과 자연 현상 모두 법칙 발견이라는 공통된 목적을 가지고 있으므로 같은 연구 방법을 사용할 수 있다는 이론이다.
- 양적 연구는 방법론적 일원론을 따른다.

방법론적 이원론 ㉥

중 多元方法论
(duō yuán fāng fǎ lùn)

[方法論的二元論] 사회문화 현상은 자연 현상과
다른 특성을 가지고 있기 때문에 다른 연구 방법을
적용해야 한다고 주장하는 이론.

- **방법론적 이원론**은 사회문화 현상과 자연 현상의 본래 성질이 달라 서로 다른 연구 방법을 적용시켜야 한다고 주장하는 이론이다.
- 질적 연구는 방법론적 이원론을 따른다.

직관적 통찰 ㉦

북 직관적 통찰
중 直观洞察
(zhí guān dòng chá)

[直觀的洞察] 연구자의 주관에 의존하여 현상을
파악하는 행위.

- ‘직관’은 직접 경험해서 판단하는 것을, ‘통찰’은 사물이나 현상을 꿰뚫어 보는 것을 의미한다.
- 따라서 **직관적 통찰**이란 직접 경험한 후 주관적인 생각에 따라 현상을 파악하는 것을 의미한다.
- 직관적 통찰은 의미 해석이나 심리 분석에 유리하여 주로 질적 연구에서 사용된다.

문헌 연구 ㉔

- 역사기록 연구
- 文献研究 (wén xiàn yán jiū)

[文献研究] 이미 있는 통계 및 자료를 이용한 연구 방법.

- **문헌 연구**는 통계, 연구 보고서 외에도 신문, 서적, 기록지 등의 문헌 자료를 사용한다.
- 문헌 연구는 자료 수집에 대한 시간과 비용을 절약할 수 있다.
- 문헌 연구를 할 때는 신뢰할 수 있는 문헌을 모으는 것이 중요하다.

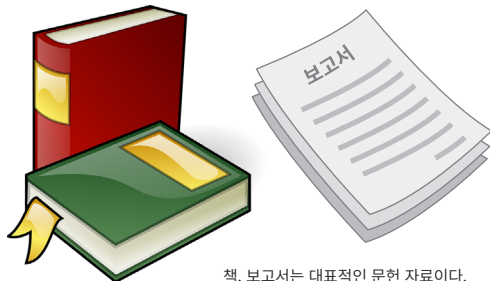

책, 보고서는 대표적인 문헌 자료이다.

질문지법 ㉕

- 물음법
- 问卷调查法 (wèn juàn diào chá fǎ)

[質問紙法] 조사하려는 내용이 담긴 질문지를 조사 대상자에게 주어 답변을 얻는 연구법.

- **질문지법**은 많은 사람으로부터 자료를 수집할 수 있어 시간과 비용의 측면에서 효율적 연구 방법이다.
- 질문지법은 통계처리가 쉬운 조사 방식을 사용하기 때문에 통계 분석을 중시하는 양적 연구에서 주로 쓰인다.



만족도 조사: 만족도를 묻는 설문 조사 역시 질문지법에 해당한다.



Tip

질문지법은 흔히 설문 조사라고 하며 설문지법이라고도 한다. 질문지를 만들 때에는 분명하지 않은 질문, 원하는 결과가 나오도록 의도된 질문을 만들지 않도록 조심해야 한다.

타당도 ㉖

- 타당성, 타당도
- 妥当性 (tuǒ dàng xìng)

[妥当度] 조사에서 측정하고자 하는 것을 제대로 측정하였는지를 알 수 있게 하는 정도.

- **타당도**는 신뢰도와 함께 연구의 가치를 평가하는 주된 기준이다.
- 연구 주제와 적합한 방식으로 연구 방법을 설정하였는지, 연구 단계에서 오류는 없었는지, 설문조사의 모집단 설정은 올바르게 이루어졌는지 판단하고 타당도를 결정할 수 있다.

모집단 ㉗

- 统计总体 (tǒng jì zǒng tǐ)

[母集團] 조사의 대상이 되는 전체 집단.

- **모집단**은 조사의 목표가 되는 집단 전체를 의미한다.
- 모집단은 크기가 커서 조사하기 힘들 수 있다. 따라서 표본을 뽑아 사용하는 경우가 많다.

대한민국 중학생의 장래희망을 조사하기 위해
○○중학교 100명의 학생들에게 설문조사를 했다.
→ 위의 예시에서 모집단은 대한민국 중학생이다.

표본

- 북 표본
중 样本(yàng běn)

[標本] 집단의 성질을 알아내기 위해 모집단에서 뽑아낸 일부.

- 표본은 모집단을 대표할 수 있어야 하므로 한쪽으로 치우쳐서는 안된다.

대한민국 중학생의 장래희망을 조사하기 위해
○○중학교 100명의 학생들에게 설문조사를 했다.
→ 위의 예시에서 표본은 ○○중학교 학생 100명이다.

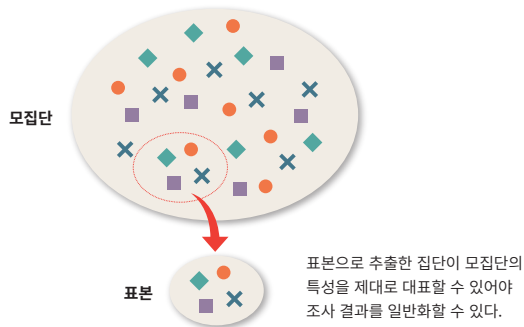

참여 관찰법

- 북 참네관찰법, 참여제도법
중 参与观察法(cān yǔ guān chá fǎ)

[參與觀察法] 연구자가 연구하고자 하는 집단에 직접 들어가 참여하고 관찰하면서 자료를 수집하는 방법.

- 참여 관찰법은 생생한 자료를 얻을 수 있다는 장점이 있지만 시간이 오래 걸리고 관찰자의 주관적인 생각이 들어갈 가능성이 높다는 단점이 있다.
- 참여 관찰법은 질적 연구에서 주로 쓰인다.

실험법

- 북 연구관찰법, 실험적방법
중 实验法(shí yàn fǎ)

[實驗法] 실험을 통해 자료를 조사하는 방법.

- 실험법은 실험집단과 통제집단을 나눈 후, 실험집단에만 독립 변인을 적용하여 독립 변인이 효과가 있는지 확인해보는 실험을 진행한다.
- 실험법은 양적 연구에서 주로 쓰인다.
- 완벽하게 통제된 실험일수록 연구의 효과가 높아지지만 실험 과정에서 윤리적인 문제가 발생할 수 있다.



Tip

독립변인 p.28 참고

면접법

- 중 面試法(miàn shì fǎ)

[面接法] 면접을 통해 자료를 조사하는 방법.

- 면접법이란 조사 대상자를 직접 마주보고 묻고 답하며 조사하는 방법이다.
- 면접법은 적은 수의 조사 대상자에게 깊이 있는 정보를 얻는다. 따라서 질적 연구와 관련이 있는 연구 방법이다.
- 많은 사람들을 조사할 수 없고 시간과 비용이 다른 연구 방법에 비해 상대적으로 많이 든다는 단점이 있다.



왼쪽 그림처럼 면접법은 조사 대상자를 직접 마주보고 조사를 하는 방법이다.

1차 자료

- 중 原始資料(yuán shǐ zī liào)

[一次資料] 연구자가 직접 조사한 자료.

- 면접, 실험, 질문지법, 참여 관찰법 등을 통해 연구자가 직접 조사한 자료가 1차 자료이다.
- 이미 연구된 내용에서 얻은 자료를 2차 자료라고 한다.
- 2차 자료를 이용하는 연구 방법에는 문헌 연구법이 있다.

2차 자료

- 중 二手資料(èr shǒu zī liào)

외생 변수 외생변수

중 外生变量
(wài shēng biàn liàng)

[外生變數] 독립 변인 이외에 실험 결과에 영향을 줄 수 있는 변수.

- **외생 변수**란 외부에 존재한다는 의미를 가지는 '외생'이라는 말과 '변수'가 합쳐진 말이다.
- 실험에 직접적인 영향을 주는 독립 변인이 아니라는 의미에서 외생 변수라고 한다.
- 독립 변인의 효과를 정확히 확인하기 위해서는 외생 변수를 통제할 필요가 있다.

가설: 영어 수업 시간을 늘리면 영어 점수가 오를 것이다.
→ 위의 가설을 정확하게 확인하기 위해서는 실험을 할 때 '영어 수업 시간'에만 변화를 주고 나머지는 그대로 유지해야 한다. 예를 들어 영어 수업 담당 선생님이 바뀐다면 영어 점수가 올라간 이유가 선생님의 영향일수도 있으므로 정확한 가설 확인이 불가능하기 때문이다. 이때 '선생님의 영향'은 외생 변수에 해당한다.

실험집단 실험집단

중 实验组 (shí yàn zǔ)

통제집단 통제집단

북 통제적 집단

중 对照组 (duì zhào zǔ)

[實驗集團] 독립 변인이 종속 변인에 주는 영향력을 확인하기 위해 독립 변인을 적용한 집단.

- **통제집단**이란 독립 변인의 영향력을 확인하기 위해 독립 변인을 가하지 않은 집단을 말한다.
- 통제집단은 실험법에만 쓰이는 표현으로 실험집단과 비교가 되기 때문에 비교집단이라고도 부른다.
- **실험집단**과 통제집단을 비교하여 독립 변인이 종속 변인에 미치는 영향을 파악할 수 있다.



Tip

독립 변인 p.28, 종속 변인 p.28 참고



복습하기

안에 알맞은 단어를 적거나 알맞은 답을 고르세요.

1. 사회문화 현상과 자연 현상은 같은 연구 방법을 통해 연구가 가능하다고 주장하는 이론을 ① 이라고 한다.
2. 많은 사람들로부터 자료를 수집할 수 있어 시간과 비용의 측면에서 효율적인 연구 방법은 ② 이다.
3. 실험법은 양적 연구에서 주로 사용하는 연구 방법 중 하나이다. ③ (○, ×)
4. 연구자가 연구하고자 하는 집단에 직접 들어가 참여하고 관찰하면서 자료를 수집하는 방법을 ④ 이라고 한다.
5. 조사 대상자를 직접 마주보고 묻고 답하며 조사하는 연구 방법을 ⑤ 이라고 한다.
6. 독립 변인의 영향력을 확인하기 위해 독립 변인을 가하지 않은 집단을 ⑥ 이라고 한다.

단독연구 ⑤ 집단연구 ⑥ 실험연구 ⑦ ○ ⑧ 실험연구 ② 관찰연구 ③ 실험연구 ④

03 현상에 대한 탐구 태도

가설

- 북 가설
- 중 假设 (jiǎ shè)

독립 변인

- 북 독립변수
- 중 自变量 (zì biàn liàng)

종속 변인

- 북 종속변수
- 중 因变量 (yīn biàn liàng)

[假說] 조사하고자 하는 주제에 대해 연구자가 가정하여 내린 결론.

- 가설을 설정하고 검증하는 것이 양적 연구의 기본이라고 할 수 있다.
- 결론에는 인과 관계가 나타나야 한다. 이 때, 원인이 되는 변수를 **독립 변인**, 결과가 되는 변수를 **종속 변인**이라고 한다.
- 너무 당연한 사실 보다는 새로운 것을 발견하게 하는 가설이 가치 있는 가설이다.
- 가설: 영어 공부 시간을 10시간 늘리면 영어 성적이 올라갈 것이다.
- 독립 변인: 영어 공부 시간
- 종속 변인: 영어 성적

상관관계

- 북 상관관계
- 중 相关性 (xiāng guān xìng)

[相關關係] 서로 관련이 있는 두 변수의 관계.

- **상관관계**는 두 변수 사이에 어떤 관련이 있는 상황을 의미한다.
- 상관관계에 있다고 해서 두 변수가 원인과 결과의 관계인 인과 관계에 놓인 것은 아니다.

연구 윤리

- 북 연구적 윤리관
- 중 研究伦理 (yán jiū lún lǐ)

[研究倫理] 연구를 하는 동안 지켜야 하는 윤리.

· 연구 윤리에는 세 가지가 있다.

- ① 연구 과정에서 지켜야 하는 연구 윤리
 - 정직한 방법으로 자료를 수집하고 자료를 조작하지 않는다.
 - 다른 사람의 자료를 활용했다면 출처를 밝힌다.
- ② 연구 결과와 관련하여 지켜야 하는 연구 윤리
 - 연구 결과를 조작하지 않는다.
- ③ 조사 대상자에 대해 지켜야 하는 연구 윤리
 - 조사 전에 조사 대상자에게 연구 목적과 과정을 알리고 동의를 얻어야 한다.
 - 조사 대상자의 익명성을 보장해야 한다.
 - 조사 대상자의 개인 정보를 다른 용도로 활용하지 않는다.

객관적 태도

- 북 객관주의적 태도
- 중 客观态度 (kè guān tài dù)

[客觀的態度] 연구 과정에서 자신의 생각대로 해석하는 것이 아니라 있는 그대로의 사실을 탐구하는 태도.

- 연구하는 사람은 연구를 할 때 자신의 생각을 넣어서 해석하는 것이 아니라 사실을 있는 그대로 탐구하는 **객관적 태도**를 가져야 한다.

성찰적 태도

- 북 성찰적 태도
- 중 省察的态度 (xǐng chá de tài dù)

[省察的態度] 깊은 고민을 통해 사회문화 현상에 담긴 의미와 관계에 의문을 가지는 태도.

- **성찰적 태도**란 수동적으로 사회문화 현상을 받아들이는 것이 아니라 의문을 품고 의미를 파악하기 위해 노력하는 능동적인 태도를 의미한다.

개방적 태도 [중]

- 북 개방주의적 태도
- 중 开放的态度 (kāi fàng de tài dù)

상대주의적 태도 [중]

- 북 상대주의적 태도
- 중 相对主义态度 (xiāng duì zhǔ yì tài dù)

가치 개입 [중]

- 북 가치 개입
- 중 价值介入 (jià zhí jiè rù)

가치 중립 [중]

- 북 가치 중립
- 중 价值中立 (jià zhí zhōng lì)

[開放的態度] 연구 과정에서 자신과 다른 입장을 이해하고 자신의 입장에 대한 비판을 받아들이는 태도.

- **개방적 태도**는 한 현상에 대해서 다양한 의견이 존재할 수 있다는 사실을 받아들이는 태도로 자신의 주장에 대한 타인의 비판을 허용한다.
- **상대주의적 태도**는 상대의 특성을 상대의 입장에서 이해하려는 태도이다.
- 두 태도 모두 다양한 관점을 인정한다는 공통점이 있지만 그 의미는 조금 다르다. 개방적 태도는 ‘같은 것을 다르게 볼 수 있다’는 입장이고 상대주의적 태도는 ‘다른 것은 다르게 보아야 한다’라는 입장이다.

[價值介入] 연구 과정에 연구자의 가치관이나 생각을 끼워 넣는 것.

- **가치 개입**은 연구자의 주관적인 생각을 의미하는 ‘가치’와 ‘끼어들다’라는 의미를 가진 ‘개입’이 합쳐져서 만들어진 말이다.
- 특히, 양적 연구의 과정은 가치 개입이 허용되는 연구 과정과 그렇지 않은 연구 과정으로 구분된다.
- **가치 중립**이란 연구 과정에서 연구자의 가치관이나 생각을 제외하는 것을 의미한다.
- 가치 중립은 연구 태도 중 객관적 태도와 연관이 있다.
- 주제 선정, 가설 설정, 연구 설계, 결론 활용의 단계에서는 가치를 개입해도 되지만 자료를 수집, 분석하고 이를 이용해 결론을 내릴 때는 가치 중립의 입장을 취해야 한다. 가치 중립이 필요한 연구 과정에서 가치 개입을 하면 연구의 객관성이 사라지기 때문이다.

연구 주제 선정	가치 개입 허용
가설 설정	
연구 설계(조작적 정의, 연구 방법 선택)	
자료 수집 및 분석	가치 중립 필요
결론 도출	
결론 활용	가치 개입 허용

연구 단계에 따른 가치 개입 여부



복습하기

안에 알맞은 단어를 적어보세요.

- 연구 과정에서 자신과 다른 입장의 의견과 비판을 받아들이고 인정하는 태도를 ① 라고 한다.
- 수동적으로 사회문화 현상을 받아들이기보다는 의문을 품고 의미를 파악하기 위해 노력하는 태도를 ② 라고 한다.
- 상대의 특성을 상대의 입장에서 이해하는 태도를 ③ 라고 한다.
- 연구 과정에서 자신의 주관을 넣지 않고 있는 그대로의 사실을 탐구하는 태도를 ④ 라고 한다.
- 결과의 원인이 되는 변수를 ⑤ 라고 하고, 이에 따른 결과를 ⑥ 이라고 한다.

연구 내용 ⑨ 연구 방법 ⑤

가치 개입 ① 가치 중립 ② 가치 중립 필요 ③ 가치 개입 허용 ④

2 개인과 사회

- 01. 사회화
- 02. 개인과 사회의 관계
- 03. 사회 집단

개인과 사회는 어떤 관계를 맺고 있을까? 개인이 사회를 구성해가는 과정에서 나타나는 여러 현상과 이와 관련된 개념을 알아보자. 특히, 우리가 속해 있는 사회 기관이 어떻게 분류되고 어떤 의미를 가지는지에 대한 단어를 공부해보자.



01 사회화

사회화 ㄱ

- 북 사회화
- 중 社会化 (shè huì huà)

재사회화 ㄱ

- 북 사회주의화
- 중 再社会化 (zài shè huì huà)

예기사회화 ㄱ

- 중 提前社会化 (tí qián shè huì huà)

[社會化] 인간이 한 사회에 적응해가는 과정.

· **재사회화**란 이미 **사회화**를 경험했지만 새로운 사회 환경에 적응하기 위해 다시 사회화하는 것을 말한다.

70대 노인이 스마트폰 조작법을 배우는 것은 재사회화 과정이라고 할 수 있다.

· **예기사회화**란 예상되는 사회적 역할에 대해 미리 학습하는 것을 말한다.

대학교에 입학하기 전 신입생을 대상으로 하는 ‘신입생 오리엔테이션’이 예기사회화의 예이다.

동호회 ㄱ

- 북 동지회
- 중 俱乐部 (jù lè bù)

[同好會] 같은 취미를 가진 사람들의 모임.

· **동호회**는 경우에 따라 다양한 사회학적 의미를 가진다.

· 자발적 결사체: 동호회는 자발적으로 취미가 같은 사람들끼리 모인 모임이다.

· 비공식 조직: 공식 조직인 회사 내에서 직원들끼리 친하게 지내기 위한 사내 동호회의 형태인 경우이다.

· 이익 사회: 동호회는 자연적으로 생겨난 것이 아니라 선택적 의지에 따라 인위적으로 만들어지는 모임이다.



Tip

자발적 결사체 p.50, 비공식 조직 p.50, 이익 사회 p.49 참고

귀속 지위 ㉠

중 先賦地位 (xiān fù dì wèi)

성취 지위 ㉠

중 自致地位 (zì zhì dì wèi)

[歸屬地位] 태어날 때부터 가지는 지위.

· 태어날 때부터 가지는 지위뿐만 아니라 나이가 들면서 자연스럽게 얻게 되는 지위도 **귀속 지위**이다.

노인, 청소년은 귀속 지위이다.

· **성취 지위**는 노력을 통해 얻어낸 지위이다.

아버지, 학생, 군인은 성취 지위이다. 아버지가 되기 위해 결혼이나 육아의 과정을 거쳐야 하고 중학생이 되기 위해서는 학교에 입학할 하는 것처럼 모두 노력이 필요한 지위이기 때문이다.



학생은 대표적인 성취 지위이다.

역할행동 ㉠

북 직무수행

중 角色行为 (jué sè xíng wéi)

역할 ㉠

북 역할

중 角色 (jué sè)

보상 ㉠

북 보상

중 补偿 (bǔ cháng)

제재 ㉠

북 처벌

중 制裁 (zhì cái)

[役割行動] 주어진 역할에 따라 하는 실제 행동.
역할 수행이라고도 함.

· **역할**은 지위에 따라서 해야 하는 일을 말한다.

· 역할에 맞게 역할행동을 했을 때 얻는 이익을 **보상**이라고 한다.

· 보상과 반대로 역할에 맞지 않는 역할행동을 했을 때 받는 처벌이 **제재**이다.

· 사회적 보상의 예: 학생이 학교에서 모범을 보이고 선행을 하면 표창장이라는 보상이 주어진다.

· 사회적 제재의 예: 공무원이 국가의 일을 담당한다는 역할에 맞지 않게 뇌물을 받거나 부정행위를 하면 제재를 받는다.

· 역할과 **역할행동**은 비슷한 개념 같지만 다르다. 역할이 지위에 맞게 주어지는 의무라면 역할행동은 그 지위를 실제로 수행하는 것이다. 따라서 사람의 행동을 두고 '역할'이라고 할 수 없다.

재판관은 법원에서 재판을 하는 사람이다. 재판관의 역할행동은 올바른 판결을 내리는 것이고, 재판관의 역할은 올바른 판단을 통해 사회의 정의를 구현하는 것이다.

교과우수상

0학년 0반
성명: 000

위 학생은 사회문화 과목에서
우수한 성적을 거두었기에
이 상장을 수여함

2018년 0월 0일
울동무학교장

학생들은 우수한
성적에 대한 보상으로
교과 우수상을 받는다.

역할갈등

- 북 직무갈등
- 중 角色冲突 (jué sè chōng tū)

역할긴장

- 중 角色间冲突 (jué sè jiān chōng tū)

역할모순

- 중 角色内冲突 (jué sè nèi chōng tū)

[役割葛藤] 각 개인에게 기대되는 사회 역할이 서로 충돌하여 무엇을 해야 하는지 모르는 상황.

· 역할갈등은 크게 두 가지 이상의 지위에서 기대되는 역할이 충돌하여 갈등하는 **역할긴장**과 한 지위에 대해 사람마다 기대하는 역할이 달라 갈등하는 **역할모순**으로 나뉜다.

· 역할긴장의 예: 국가대표 선수 A가 중요한 올림픽 경기를 하는 날 아버지의 제사가 있다고 생각해보자. A는 국가대표로서 경기에도 나가야 하고 아들로서 제사에도 가야 한다. 이렇게 다른 2가지 이상의 지위에서 역할이 충돌해 갈등하는 것을 역할긴장이라고 한다.

· 역할모순의 예: 아버지는 아들이 커서 독립하여 살기를 원하고 어머니는 아들이 커서도 부모님과 함께 살기를 원한다고 생각해보자. 이때, 아들이라는 한 가지 지위에 아버지와 어머니가 기대하는 바가 달라 갈등을 하게 된다. 이런 경우가 역할모순에 해당된다고 할 수 있다.

+

역할갈등이 아닌데 역할갈등이라고 생각할 수 있는 경우의 예

- 단순한 선택에 따른 고민: 내일 어떤 영화를 볼 지 고민하는 대학생
- 갈등적 상호작용에 의한 심리적 갈등: 친구와 싸우고 마음이 불편한 아이



Tip

개인적인 고민이나 망설임 등은 역할갈등에 포함되지 않는다.



어떤 학과에 원서를 낼지 고민하는 것은 단순한 고민에 해당하므로 역할갈등이 아니다.



딸과의 약속을 지켜야 하는 아버지로서의 역할과 상사의 지시를 따라야 하는 직장인으로서의 역할 사이에서 역할 갈등을 하고 있는 모습이다.

공식적 사회화 기관

- 북 사회기관
- 중 正式的社会化机构 (zhèng shì de shè huà jī gòu)

비공식적 사회화 기관

- 중 非正式的社会化群体 (fēi zhèng shì de shè huà qún tǐ)

[公式的社會化機關] 사회화를 목적으로 만든 기관.

- 사회화가 목적인지 아닌지에 따라 **공식적 사회화 기관**과 **비공식적 사회화 기관**으로 나뉜다.
- 비공식적 사회화 기관은 사회화를 목적으로 만들지는 않았지만 사회화의 기능을 하는 기관을 말한다.

공식적 사회화 기관의 예시로는 학교와 유치원 등이 있고, 비공식적 사회화 기관의 예시로는 가족, 직장, 지역사회, 동호회 등이 있다.



유치원은 대표적인 사회화 기관이다.

1차적 사회화 기관

- 중 初级社会化群体 (chū jí shè huà qún tǐ)

2차적 사회화 기관

- 중 次级社会化组织 (cì jí shè huà huà zǔ zhī)

[一次的社會化機關] 비교적 어린 나이에 기초적인 내용으로 개인을 사회화하는 기관.

- 사회화의 시기와 내용으로 **1차적 사회화 기관**과 **2차적 사회화 기관**을 구분한다.
- 보통 만 7세를 기준으로 1차적 사회화 기관과 2차적 사회화 기관으로 나눈다.
- 2차적 사회화 기관은 어느 정도 나이가 있을 때 상대적으로 심화된 내용으로 개인을 사회화하는 기관이다.

1차적 사회화 기관의 예시로는 가족, 지역사회, 또래 집단 등을 들 수 있다. 2차적 사회화 기관의 예시에는 학교, 직장 등이 있다.



가족은 대표적인 1차적 사회화 기관이다.



복습하기

안에 알맞은 단어를 적어보세요.

- 이미 사회화를 경험했지만 새로운 사회 환경에 적응하기 위해 다시 사회화를 하는 것을 ① 라 하고 예상되는 사회적 역할에 대해 미리 학습하는 것을 ② 라고 한다.
- 아들, 남자 등 태어날 때부터 가지고 있는 지위를 ③ 라 하고 선생님, 아버지와 같이 노력을 통해 얻어낸 지위를 ④ 라 한다.
- 역할에 따라 실제로 하는 행동을 ⑤ 이라 한다. 역할에 맞는 행동을 했을 때는 ⑥ 이 주어지고 역할에 맞지 않는 행동을 했을 때는 ⑦ 를 받는다.
- 가족과 같이 사회화를 목적으로 만들지는 않았지만 사회화의 기능을 가진 기관을 ⑧ 이라 하고 학교와 같이 사회화를 목적으로 만들어진 기관을 ⑨ 이라고 한다.
- 유치원과 같이 기초적인 내용으로 비교적 어린 나이에 개인을 사회화하는 기관을 ⑩ 이라고 한다.

사회화 ① ② ③ ④ ⑤ ⑥ ⑦ ⑧ ⑨ ⑩
유치원 ⑤ ⑥ ⑦ ⑧ ⑨ ⑩ ⑪ ⑫ ⑬ ⑭ ⑮ ⑯ ⑰ ⑱ ⑲ ⑳ ㉑ ㉒ ㉓ ㉔ ㉕ ㉖ ㉗ ㉘ ㉙ ㉚ ㉛ ㉜ ㉝ ㉞ ㉟ ㊱ ㊲ ㊳ ㊴ ㊵ ㊶ ㊷ ㊸ ㊹ ㊺ ㊻ ㊼ ㊽ ㊾ ㊿

02 개인과 사회의 관계

2

개인과 사회

02. 개인과 사회의 관계

일탈 ㉑

북 리탈
중 叛逆 (pàn nì)

[逸脫] 사회가 정해 놓은 규칙에 어긋나는 행동을 하는 것.

- 일탈은 사회가 정상이라고 정해 놓은 틀을 벗어났다는 의미이다.
- 경우에 따라 일탈은 스트레스 해소에 도움을 준다는 장점이 있지만 개인의 일탈 정도가 심해지면 사회가 혼란스러워지고 질서가 무너지며 사회적 문제가 발생할 수 있다.
- 일탈의 예시로는 가출, 무단 결석 등이 있다.

사회 실재론 ㉒

중 社会唯实论
(shè huì wéi shí lùn)

[社會實在論] 사회가 구성원 개개인의 합을 넘어 실제로 존재한다고 주장하는 이론.

- 사회 실재론이란 ‘사회의 실체가 존재한다’는 이론이다. 사회는 단순히 사람들의 모임이 아닌 개개인을 하나로 묶는 힘으로 이루어져 있다고 주장한다.
- 전체주의는 개인보다 사회를 중요하게 생각하는 사상을 말하며 사회 실재론의 대표적인 예시이다.

‘우리나라 야구 대표팀이 우승을 거둔 요인이 무엇일까?’라는 질문에 사회 실재론자들은 팀을 하나로 뭉치게 하는 정신력이 있었기 때문이라고 답할 것이다.

사회 명목론 ^국

중 社会唯名论
(shè huì wéi míng lùn)

사회 계약설 ^국

북 사회계약설
중 社会契约论
(shè huì qì yuē lùn)

[社會名目論] 사회는 개개인을 합한 것이라고 주장하는 이론.

- 사회가 만들어진 이유를 설명하는 주장에는 여러 가지가 있는데 그 예시로 사회 명목론과 사회 계약설을 들 수 있다.
- **사회 명목론**이란 ‘사회’는 겉으로 내세우는 ‘명목적’인 이름이라고 설명하면서 개인들의 합이 곧 사회라고 주장한다.
- 사회 명목론은 개개인의 행위가 합쳐져 사회를 만들지만 사회는 개인의 행위에 영향을 미치지 못한다고 설명한다.
- **사회 계약설**이란 국민이 자신의 권리를 국가에 양보하고 국가는 국민 대신 나라를 통치해줄 것을 약속하여 사회가 만들어졌다는 주장이다.

‘우리나라 야구 대표팀이 우승을 거둔 요인이 무엇일까?’라는 질문에 사회 명목론자들은 우수한 실력을 가진 선수들이 많았기 때문이라고 답할 것이다.

아노미 ^국

중 社会失范论
(shè huì shī fàn lùn)

사회에서 행동을 제한하거나 질서를 지키는 도덕적인 기준이 없는 혼란한 상태.

- **아노미론**은 일탈을 설명하는 이론 중 하나로 사회의 구조에서 원인을 찾는 기능론적 관점이다.
- 뒤르켐의 아노미론은 사회 규범이 존재하지 않아 일탈 행동이 발생한다고 주장한다.
- 머튼의 아노미론은 목표를 달성하기 위한 수단이 존재하지 않아 일탈 행동이 발생한다고 주장한다.

학교에서 시험을 보던 중 한 학생이 옆 학생의 시험지를 훑쳐보는 행위가 적발되었다고 하자. 뒤르켐의 아노미론은 시험지를 훑쳐보는 행위를 감독하는 사람이 부족하고 처벌이 약해 발생한 문제라고 해석할 것이다. 반면 머튼의 아노미론은 학생이 좋은 성적을 받고 싶지만 이를 달성하기 위한 수단이 없어 발생한 문제라고 해석할 것이다.



돈을 벌고 싶지만 수단이 없어 범죄를 저지르는 행위는 머튼의 아노미론에 해당한다.

괴리 ^중

중 相悖 (xiāng bèi)

[乖離] 서로 동떨어져 있는 상태.

- 서로 떨어져 있는 상태를 **괴리**라 하고 괴리를 느끼는 감정을 괴리감이라고 한다.
- 한 사회 내 집단끼리 괴리감이 형성되면 사회 갈등이 발생할 수도 있다.

낙인이론 ㉠

중 标签理论 (biāo qiān lǐ lùn)

[烙印理論] 범죄 행동이나 일탈 행동이 그 사람에 대한 사회적인 평가나 시선 때문에 일어난다고 보는 이론.

- 낙인이론은 일탈 행동이 개인의 특성 때문이 아닌 행동을 바라보는 주변 사람들의 시선과 평가 때문이라고 주장한다. 따라서 일탈 행동에는 객관적인 기준이 없다고 여긴다.
- 개인의 상황 정의로 인해 일탈 행위가 발생한다고 보기 때문에 상징적 상호 작용론의 관점에 해당한다.

A는 억울하게 범인으로 몰려 감옥에 다녀왔다. 이후 재판에서는 A의 무죄를 인정했지만, 사람들은 여전히 그가 죄인이라고 생각하며 좋지 않은 시선을 보냈다. 결국 A는 실제로 범죄를 저질렀다. 낙인이론은 이 상황에서 A를 향한 사람들의 나쁜 평가가 A를 일탈하게 만들었다고 본다.



한 사람을 문제아로 여기는 행위를 낙인이라하며 이로 인해 일탈 행위가 발생할 수 있다.

차별적 교제 이론 ㉠

북 차별적 교제
중 差別接觸理論
(chā bié jiē chù lǐ lùn)

[差別的交際理論] 일탈 행동을 하는 사람들과 어울려 지내다 보면 일탈 행위를 하게 된다고 주장하는 이론.

- 차별적 교제 이론은 개인과 개인의 상호 작용을 통해 일탈을 설명하기 때문에 상징적 상호 작용론의 관점이다.
- 일탈 행동이 잘못된 교우 관계나 나쁜 환경 때문이라고 주장하는 이론이다.
- 차별적 교제 이론은 일탈의 근본적인 이유는 설명하지 못한다는 한계가 있다.



맹모 삼천지교
맹자에게 좋은 환경을 찾아주기 위해 세 번이나 이사를 한 맹자의 어머니는 차별적 교제 이론을 따른 대표적인 예이다.



복습하기

안에 알맞은 단어를 적어보세요.

- ① 이론은 범죄 행동이나 일탈 행동이 그 사람에 대한 사회적인 평가나 시선 때문에 일어난다고 보는 이론이다.
- ② 은 일탈 행동을 하는 사람들과 어울려 지내다 보면 일탈 행위를 하게 된다고 주장하는 이론이다.
- 사회에서 행동을 제한하거나 질서를 지키는 도덕적인 기준이 없는 혼란한 상태를 ③ 라고 한다.
- ④ 은 사회는 개개인을 합한 집단 그 자체에 불과하다고 주장하는 이론이다.
- ⑤ 은 사회가 구성원 개개인을 합한 집단에서 나아가 실제로 존재하는 개체라고 주장하는 이론이다.

글자쓰기 ⑤ 글쓰기 ④ 글쓰기 ③ 글쓰기 ② 글쓰기 ① 글쓰기

03 사회집단

준거 집단

중 参照群体 (cān zhào qún tǐ)

[準據集團] 한 사람의 행동과 가치관의 기준이 되는 집단.

- 일반적으로 한 사람이 소속되기를 바라는 집단이 그 사람의 **준거 집단**이 된다. 준거 집단에 맞추어 자신의 가치관을 바꾸고 행동을 평가한다.
- 소속되기를 원하는 준거 집단과 실제로 소속되어 있는 소속 집단이 일치한다면 소속 집단에 대한 만족도가 높겠지만 그렇지 않으면 불만이 생길 것이다.

목표로 하는 대학교를 정하고 공부를 하는 학생들이 많다. 이 때, 그 목표 대학은 학생들의 준거 집단이다.



의사가 장래희망인 학생들의 준거집단은 의사라는 직업이다.

사회 집단 ㉠

- 북 사회적집단
중 社会集团 (shè huì jí tuán)

[社會集團] 두 명 이상의 사람이 공동체 의식을 가지고 꾸준히 상호 작용하는 집단.

· **사회 집단**이 성립하는 데에는 크게 3가지 조건이 있다.

- ① 2명 이상의 사람: 사람이 아닌 동식물, 무생물체, 한 사람만으로는 사회 집단이 구성될 수 없다.
- ② 공동체 의식: 소속감이 없이 그저 모여 있는 사람들은 사회 집단이라고 볼 수 없다. 예를 들어 지하철에 앉아있는 사람들은 사회 집단이 아니다.
- ③ 지속적인 상호 작용: 상호 작용이 일시적이거나 우연하게 이루어진다면 이 역시 사회 집단으로 볼 수 없다. 예를 들어 야구장의 관중들은 2명 이상의 사람들이고 서로 응원하는 팀이 같다는 점에서 공동체 의식을 느끼지만 지속적이지 않으므로 사회 집단이라고 보기 어렵다.

· 사회 집단은 각각 기준에 따라 내집단과 외집단, 공동 사회와 이익 사회, 1차 집단과 2차 집단 등으로 나눌 수 있다.



야구장의 관중들: 야구장의 관중들은 사회집단으로 볼 수 없다.

내집단 ㉠

- 중 内群体 (nèi qún tǐ)

외집단 ㉠

- 중 外群体 (wài qún tǐ)

[內集團] 자신이 속해 있고 소속감을 느끼는 집단.

- 단순히 소속되어 있는 것이 아니라, 집단에 대한 애정과 유대감을 느껴야 **내집단**이다.
- **외집단**은 내집단과 반대되는 개념이다. 소속되어 있지 않을 뿐만 아니라 집단에 적대감을 가지고 있어야 외집단이다.

공동 사회 ㉠

- 북 공동사회
중 社区 (shè qū)

이익 사회 ㉠

- 중 社会 (shè huì)

[共同社會] 개인의 의지 없이 자연적으로 이루어진 집단.

- **공동 사회**와 **이익 사회**는 독일의 사회학자 페니에스가 말한 개념으로 사회를 개인의 의지에 따라 분류한 것이다.
- 개인의 의지가 없이 이루어진 집단은 공동 사회, 개인이 의지를 가지고 의도적으로 구성한 집단은 이익 사회라고 한다.

공동 사회의 예시로는 가족, 민족, 마을 등이 있고 이익 사회의 예시로는 학교, 동아리, 회사 등이 있다.

+

어떤 집단을 구성할 때 의지나 목표가 조금이라도 있었다면 이익 사회이다.

1차 집단 ㉠

- 중 初级群体 (chū jí qún tǐ)

2차 집단 ㉠

- 중 级群体 (cì jí qún tǐ)

[一次集團] 친밀한 관계를 바탕으로 모인 집단.

- 미국의 사회학자 쿨리는 사회 집단을 구성원의 관계에 따라서 **1차 집단**과 **2차 집단**으로 나누었다.
- 1차 집단은 서로 친한 관계의 사람들이 모인 집단으로, 가족이나 또래 집단 등이 있다.
- 2차 집단은 서로 친해지기 위해 형식적으로 구성된 집단으로, 회사나 학교 등이 있다.

+

1차 집단과 2차 집단의 구분 기준이 되는 '친밀감'은 그 정도를 정의하기 어렵다. 그리고 현대에 들어 2차 집단에서도 친밀감이 나타나는 경우가 많아졌다. 따라서 친밀감은 사회를 분류하는 기준으로 적합하지 않다는 비판을 받기도 한다.

공식 조직 ㄱ

- 북 공식조직
- 중 正式组织 (zhèng shì zǔ zhī)

비공식 조직 ㄱ

- 중 非正式组织 (fēi zhèng shì zǔ zhī)

[公式組織] 특정한 목적을 위해 구성원 간의 약속과 절차를 바탕으로 만들어진 조직.

- **공식 조직**은 형식적인 인간관계를 바탕으로 이루어진 조직이다. 정해진 절차에 따라 구성원의 지위와 책임이 주어진다. 공식 조직의 예시로는 회사나 정당이 있다.
- **비공식 조직**은 공식 조직 안에서 취미나 관심사가 같은 구성원끼리 자발적으로 만든 조직이다. 공식 조직보다 친밀한 인간 관계를 가진다.

회사 내 같은 관심사를 가지고 모인 사내 동호회나 사내 밴드부는 비공식 조직이라 할 수 있다.

- 비공식 조직은 공식 조직의 긴장된 분위기를 풀어주어 일의 능률을 높일 수 있다는 장점이 있다.



Tip

공식 조직 안에서 이루어진 조직이라고 해서 모두 비공식 조직인 것은 아니다. 예를 들어 회사 내 홍보부는 비공식 조직이라 할 수 없다. 자발적으로 구성된 조직이 아니며 같은 취미, 관심사를 바탕으로 구성된 조직도 아니기 때문이다.

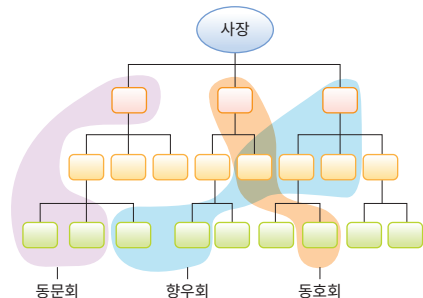

회사의 공식 조직 안에서 만들어진 동문회, 향우회 등이 비공식 조직이다.

자발적 결사체 ㄱ

- 중 自发性组织 (zì fā xìng zǔ zhī)

[自發的結社體] 같은 관심사나 목적을 가진 사람들끼리 모여 자발적으로 만든 사회 집단.

- **자발적 결사체**는 스스로 만들어낸 집단이며, 친목이 목적인 집단과 같은 취미를 즐기는 것이 목적인 집단도 자발적 결사체로 볼 수 있다.
- 자발적 결사체는 가입과 탈퇴가 자유롭다.
- 동호회, 시민단체, 동창회 등은 자발적 결사체의 예시이다.

관료제 중

- 북 관료정치
- 중 官僚制 (guān liáo zhì)

탈관료제 중

- 중 后官僚制 (hòu guān liáo zhì)

[官僚制] 규모가 큰 조직의 업무를 효율적으로 처리하기 위해 규칙과 방법을 정하여 서열에 따라 움직이는 조직 구조.

- **관료제**에서는 업무가 개인별로 나누어져 있으며 규칙이 엄격하게 적용된다.
- 지위에 따른 서열이 뚜렷하며 서열은 보통 일한 기간에 따라 결정된다.
- 관료제를 따르는 조직에서는 개인이 맡은 일을 안정적으로 할 수 있다는 장점이 있지만, 사회 변화에 유연하게 대처하기에는 어려움이 있다.
- 관료제의 반대말인 **탈관료제**는 ‘관료제에서 벗어나다’라는 의미로 변화에 빠르게 적응하여 구성원의 창의성과 자율성을 보장하는 구조이다.
- 따라서 탈관료제는 구성원 간에 평등한 관계를 맺고 팀을 구성하여 업무를 진행하는 경우가 많다.
- 탈관료제는 관료제와 비교하여 사회 변화에 유연하게 대처할 수 있지만, 조직의 안정성은 떨어진다는 단점이 있다.

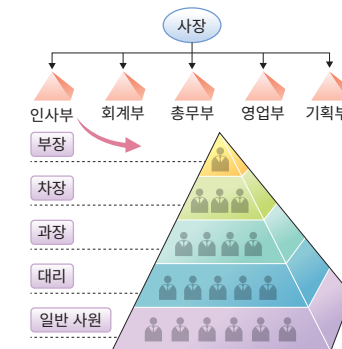

관료제 조직의 구성: 관료제에서는 지위에 따라 서열이 뚜렷하다.

연공서열 ㄱ

- 중 年功序列 (nián gōng xù liè)

[年功序列] 조직에 들어와 일한 기간에 따라 서열을 매기는 것.

- **연공서열**은 관료제에서 나타나는 특징으로 일한 기간이 길수록 높은 지위를 얻는다.
- 연공서열을 통해 안정적인 조직을 구성할 수 있지만 실적을 기준으로 서열을 정했을 때보다 업무 의욕을 떨어뜨릴 수 있다는 단점이 있다.

목적 전치 현상 ㉠

중 本末倒置 (běn mò dào zhì)

[目的轉置現象] 업무의 절차를 지나치게 강조하여 본래의 목적이 소홀해진 현상.

- 목적 전치 현상은 일의 규칙이나 정해진 절차를 지나치게 강조해서 나타나는 문제점이다.
- 관료제의 대표적인 문제점이다.

병원에서 응급 환자의 서류를 확인하느라 지나치게 많은 시간을 써 환자를 제때 치료하지 못할 수 있다. 환자의 생명을 중요하게 여기는 병원의 목적보다 서류를 처리하는 관료제의 목적이 우선시 되어 발생한 결과라 할 수 있다.

위계질서 ㉡

복 위계

중 等级秩序 (děng jí zhì xù)

[位階秩序] 지위의 상하관계에 따른 질서.

- 위계질서는 엄격한 서열을 강조하는 관료제의 대표적인 특징이다.

군대는 위계질서가 강조되는 대표적인 집단이다.

- 위계질서가 뚜렷한 조직은 안정적이지만, 지위가 명확하게 구분되어 있어 자유롭게 일할 수 없다는 단점이 있다.

무사안일주의 ㉢

중 糊里糊涂工作的态度 (hú lǐ hú tú gōng zuò de tài dù)

[無事安逸主義] 자율적이고 적극적인 업무는 피하고 소극적으로 주어진 업무만 수행하려는 태도.

- 무사안일주의는 개인이 해야 할 업무가 뚜렷하게 정해져 있고 업무 절차가 엄격한 관료제에서 나타나는 대표적인 부작용이다.
- 무사안일주의는 일을 소극적으로 하려는 태도이기 때문에 업무의 효율성을 떨어뜨릴 수 있다.

한 회사원이 회사의 큰 오류를 발견하고도 자신의 일이 아니라며 고치지 않아서, 나중에 큰 문제가 생기는 상황은 무사안일주의를 보여준다.



복습하기

에 알맞은 단어를 적어보세요.

1. 가족과 같이 개인의 의지 없이 자연적으로 구성된 집단을 ㉠ 라 하고 회사와 같이 개인이 의지를 가지고 의도적으로 구성된 집단을 ㉡ 라고 한다.
2. 공식 조직 안에서 취미나 관심사가 같은 구성원들끼리 자발적으로 만든 조직을 ㉢ 이라고 한다.
3. ㉣ 은 조직에 들어와 일한 기간에 따라 서열을 매기는 방식을 의미한다.
4. 또래집단, 가족과 같이 친밀한 관계를 바탕으로 형성된 집단을 ㉤ 이라 하고 직장과 같이 형식적인 관계이거나 친목 이외의 목적을 바탕으로 형성된 집단을 ㉥ 이라고 한다.
5. ㉦ 은 한 사람의 행동과 가치관의 기준이 되는 집단을 의미한다.

집단 ㉠ ① 집단 ㉡ ②

집단 ㉢ ③ 집단 ㉣ ④ 집단 ㉤ ⑤ 집단 ㉥ ⑥ 집단 ㉦ ⑦

3 문화와 사회

- 01. 문화의 특성
- 02. 다양한 문화 현상
- 03. 문화 변동

세계에는 다양한 문화가 있다. 문화의 기본 성질을 알고 문화를 이해하는 태도와 관점에 관련된 다양한 개념을 공부해보자. 또한 문화는 어떻게 전파되고 변화하는지에 대한 단어를 공부해보자.



01 문화의 특성

문화 상대주의 [중]

- 북 상대주의 문화
- 중 文化相对主义 (wén huà xiāng duì zhǔ yì)

문화 사대주의 [고]

- 북 사대주의 문화
- 중 文化自卑 (wén huà zì bēi)

자문화 중심주의 [고]

- 북 사회주의 문화
- 중 民族优越感 (mín zú yōu yuè gǎn)

극단적 문화 상대주의 [고]

- 북 비사회주의 문화
- 중 极端的文化相对主义 (jí duān de wén huà xiāng duì zhǔ yì)

[文化相對主義] 상대방의 문화를 상대의 입장에서 생각하여 이해하려는 태도.

- 문화를 이해하는 태도는 크게 세 가지가 있다. 문화 상대주의, 문화 사대주의, 자문화 중심주의이다.
- **문화 상대주의**는 문화의 다양성을 인정하여 자신의 문화와 다른 상대의 문화도 존중하는 태도이다.
- 문화 상대주의는 문화를 어떤 기준으로 판단하지 않기 때문에 문화를 이해하는 올바른 태도이다.
- **문화 사대주의**는 다른 사회의 문화를 무조건적으로 높게 여기면서 자신의 문화는 낮게 여기는 태도이다.

문화 사대주의의 예로는 명나라를 '형님의 나라'로 여기며 무조건 높게 여겼던 조선 시대의 사대주의가 있다.

- **자문화 중심주의**는 자신의 문화만을 최고로 여기는 태도이다.

자문화 중심주의의 예로는 자국의 문화만을 옳다고 여기는 국수주의가 있다.

- 문화 사대주의와 자문화 중심주의는 문화를 이해하는 부적절한 태도라 할 수 있다.



Tip

도를 넘어 인간의 가치를 훼손하는 문화마저 인정하고 받아들이는 **극단적 문화 상대주의**는 주의해야 한다.

물질문화 중

- 물질문화
- 物质文化 (wù zhì wén huà)

비물질문화 중

- 비물질문화
- 非物质文化遗产 (fēi wù zhì wén huà)

[物質文化] 인류가 살아오면서 만들어온 물질과 기술을 함께 이르는 말.

- **물질문화**에는 인류가 만들어낸 도구와 음식은 물론 기술도 포함된다.
- **비물질문화**는 인류가 사회를 구성하면서 경험해온 규범, 제도, 신념, 학문처럼 물질이 아닌 문화를 통틀어 이르는 말이다.
- 비물질문화는 크게 제도문화와 관념문화로 나눌 수 있다.
 - 제도문화는 인류 사회의 질서를 유지하게 만들어주는 제도이다. 혼인제도, 정치제도, 교육제도 등이 있다.
 - 관념문화는 인류가 살아가면서 발전시켜온 사상, 종교, 학문 등이다. 철학, 예술, 문학, 신앙을 예로 들 수 있다.



도구와 같은 물건은 물질문화이고, 생각이나 아이디어는 비물질문화이다.

공유성 중

- 공유성
- 共同性 (gòng tóng xìng)

[共有性] 문화는 사회 구성원이 공통적으로 가지고 있는 행동 양식이라는 성질.

- **공유성**은 문화의 특성 중 하나로 같은 사회 구성원끼리 서로의 행동을 예측하고 행동의 의미를 이해할 수 있게 하는 성질이다.

우리나라에는 생일에 미역국을 먹는 풍습이 있다. 따라서 누군가 미역국을 먹고 있으면 그 사람의 생일이라고 생각한다.

전체성 중

- 전체성
- 整体性 (zhěng tǐ xìng)

[全體性] 문화를 구성하는 각 요소가 서로 관련이 있어 영향을 주고받는 성질.

- **전체성**은 문화의 특성 중 하나로 총체성이라고도 한다.

컴퓨터의 등장과 같은 정보 기술의 발달은 단순히 기술 문화에만 영향을 주는 것이 아니라 교육 문화(사이버 강의), 정치 문화(온라인 정치 활동)에도 영향을 준다. 이렇듯 하나의 문화 요소가 다른 문화 요소에도 영향을 주는 성질이 전체성이다.

학습성 중

- 학습성
- 学习性 (xué xí xìng)

[學習性] 문화는 한 사회에 속해 배우면서 얻게 되는 것이라는 성질.

- **학습성**은 문화의 특성 중 하나이다.
- 문화는 태어날 때부터 가지게 되는 것이 아니다. 따라서 피부색이나 머리카락 색과 같은 신체적 특징은 문화가 될 수 없다.

축적성 중

- 축적성
- 累积性 (lěi jī xìng)

[蓄積性] 시간이 흐르면서 문화가 점차 쌓여 발전하는 성질.

- **축적성**과 **변동성**은 모두 시간의 흐름에 따른 문화의 성질이다.
- 축적성은 시간의 흐름에 따라 문화가 쌓여 풍부해지는 성질이다.
- 문화는 언어와 문자를 통해 기록되고 다시 전달되면서 다음 세대로 이어 나가 축적성이 생긴다.
- 변동성은 문화가 새롭게 추가되거나 사라지는 등 변화하는 성질이다.

2017년 한 인기 가수가 usb 형식의 앨범을 발매하여 화제가 되었다. 이는 더 이상 CD 플레이어와 아닌 휴대용 전자기기로 음악을 듣는 문화의 변동성을 생각한 것이라고 할 수 있다.

프로슈머 고

중 产消者 (chǎn xiāo zhě)

[prosumer] 소비를 하면서 동시에 생산과정에 참여하는 사람.

- **프로슈머**는 생산자를 의미하는 ‘producer’와 소비자를 의미하는 ‘consumer’가 합쳐진 단어이다.
- 정보화 사회가 되면서 소비자가 상품을 사용하는 데 그치지 않고 개인 웹사이트나 커뮤니티를 통해 상품을 평가하며 상품의 개발을 돕거나 직접 생산 과정에 참여하여 제품을 만들기도 한다. 이런 소비자를 프로슈머라고 부른다.

프로슈머의 예로는 특정 기업의 상품에 대한 체험단, 모니터링단 등을 들 수 있다.

후천적 중

후 后天적 (hòu tiān xìng de)

선 先天적 (xiān tiān xìng de)

후 后天性 (hòu tiān xìng de)

[後天的] 태어난 이후 얻은 성질.

- **선천적**인 것은 태어날 때부터 가지는 것을 뜻하며 개인의 유전적인 성질이나 생물학적 특징과 관련이 깊다. 반면, **후천적**인 것은 태어난 이후에 학습이나 경험을 통해 얻은 성질을 의미한다.
- 귀속 지위는 선천적인 지위이고, 성취 지위는 후천적인 지위라고 말할 수 있다.
- 태어날 때부터 가진 것이 아니라 살아가면서 배워 얻는 것을 문화의 학습성이라고 한다. 이는 후천적인 성질이다.

비교론적 관점 고

중 比较论观点 (bǐ jiào lùn guān diǎn)

총 整体论观点 (zhǒng tǐ lùn guān diǎn)

중 整体论观点 (zhěng tǐ lùn guān diǎn)

[比較論的觀點] 한 사회의 문화를 다른 문화와의 공통점, 차이점을 비교해가며 이해하는 관점.

- **비교론적 관점**은 자신의 문화를 다른 문화와 비교하는 관점이다. 이를 통해 자신의 문화를 객관적으로 이해할 수 있다.

우리나라의 산업 구조를 탐구할 때 일본의 산업 구조와 비교하는 것은 비교론적 관점에서의 연구이다.

- **총체론적 관점**은 문화를 구성하는 부분들의 관계를 분석하여 문화를 이해하는 관점이다.

우리나라 산업 구조를 우리나라의 지형이나 문화 등의 다른 요소와 연관지어 연구하는 것은 총체론적 관점에서의 연구이다.



1. 다른 사회의 문화를 무조건적으로 높게 여기며 자신의 문화를 낮게 여기는 태도를
 ① 라고 한다.
2. 자신의 문화만을 높게 여기며 다른 사회의 문화들은 낮게 여기는 태도를
 ② 라고 한다.
3. 상대방의 문화를 상대의 입장에서 생각하여 인정하고 받아들이는 태도를
 ③ 라고 한다.
4. 문화의 특성 중 시간이 흐르면서 문화가 점차 쌓여 발전한다는 의미를 담은
성질은 ④ 이다. ⑤ 역시 시간의 흐름에 따른 문화의 성질을
말하지만, 시간의 흐름에 따라 문화가 새롭게 생기기도 하고 사라지며 변한다는
의미가 있다.
5. 문화의 특성 중 같은 사회 구성원끼리 행동을 예측할 수 있고 행동의 의미를
이해할 수 있게 하는 성질을 ⑥ 이라고 한다.

02 다양한 문화 현상

대중 매체 중

대중 문화 

획일화

상업성 

Tip

59

하위문화 ㉠

중 亚文化 (yà wén huà)

전체문화 ㉠

북 대중문화

중 主文化 (zhǔ wén huà)

반문화 ㉠

중 反文化 (fǎn wén huà)

[下位文化] 한 사회의 전체 구성원이 아닌 일부 구성원만 누리는 문화.

- **전체문화**는 한 사회 구성원 대다수가 즐기는 문화를 말한다.
- **하위문화**는 전체문화에 속하면서 한 사회의 일부만 누리는 문화이다.

하위문화의 예시로는 각 지역별 지역문화, 청소년 문화, 세대 문화 등이 있다.

- 하위문화는 한 사회의 문화가 다양해지도록 해준다는 장점이 있지만 서로 다른 문화를 즐기는 집단끼리 갈등을 일으킬 수 있다는 단점이 있다.
- **반문화**는 사회의 주류문화에 저항하거나 대립하는 문화이다.
- 반문화는 기존 세대에 저항하는 성격이 강해서 문화에 새로운 변화를 가지고 올 수 있다는 장점이 있지만 사회의 혼란을 불러올 수 있다는 단점이 있다.

반문화의 예: 히피문화

히피문화는 1960년대 미국에서 시작된 문화로 전쟁과 폭력적인 사회에 저항하고 평화와 인권을 주장하였다. 이처럼 반문화는 기존의 지배적인 문화가 가지고 있는 부정적인 요소에 저항하는 모습을 보이기도 한다.

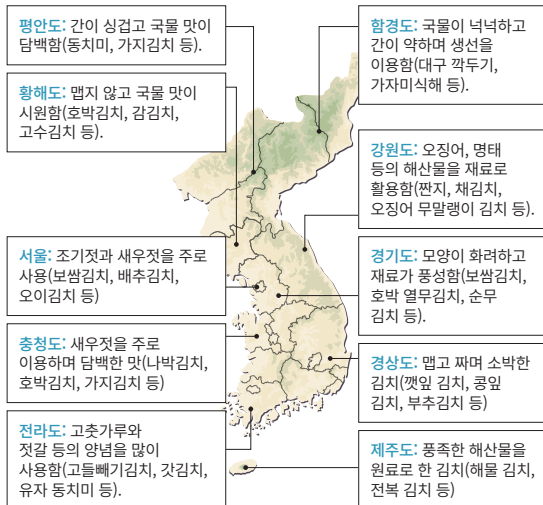

지역문화: 각 지역마다 김치를 만드는 다양한 문화가 존재한다.
(이준자 외, “김치·빛깔 있는 책들 215”)



복습하기

에 알맞은 단어를 적어보세요.

- 한 사회의 전체 구성원이 아닌 일부 구성원만 누리는 문화를 ① 라고 한다.
- ② 는 기존 세대에 저항하는 성격이 강해 문화에 변화를 가지고 올 수 있지만 반대로 사회의 혼란을 불러올 수도 있다.
- 한 사회 구성원 대다수가 누리는 문화를 ③ 라고 한다.
- TV, 라디오, 신문, 인터넷 등 많은 사람에게 많은 양의 정보를 전달하는 매체를 ④ 라 한다.
- 대중 매체는 기업이 상품을 광고하거나 하는 데 사용하기 때문에 ⑤ 을 띄기도 한다.

대중매체 ⑤ 매체 ④ 하위문화 ③ 전체문화 ② 반문화 ①

03 문화 변동

직접전파 ㉠

- 직접전파
- 直接传播 (zhí jiē chuán bō)

[直接傳播] 한 집단의 문화가 전쟁, 무역 등의 직접적인 만남을 통해 다른 집단으로 전파되는 현상.

- 한 지역의 문화가 다른 지역으로 퍼져 가는 것을 문화 전파라 한다. 문화 전파에는 **직접전파**, 간접전파, 자극전파 세 가지가 있다.

조선 시대 때, 조선은 조선 통신사라는 이름의 관리를 일본으로 보내 일본과 교류하였다. 이 때, 통신사에 의해 일본으로부터 우리나라에 고구마가 전해졌다. 이렇게 교역과 같은 방식으로 문물이 직접 전파되는 것을 직접전파라고 한다.

간접전파 ㉠

- 간접전파
- 间接传播 (jiān jiē chuán bō)

[間接傳播] 문화가 매체를 통해 전파되는 현상.

- **간접전파**는 문화 전파의 하나로 인터넷, TV 또는 책 등을 통해 문화가 다른 사회로 전파되는 것이다.
- 한류 문화가 인터넷으로 다른 나라에 전파되어 인기를 끄는 것은 간접전파이다.



인터넷 동영상 사이트에 문화요소를 담은 동영상을 올려 문화를 전파하는 것은 대표적인 간접전파이다.

자극전파 ㉠

- 刺激扩散 (cì jī kuò sǎn)

다문화 사회 ㉠

- 多元文化社会 (duō yuán wén huà shè huì)

[刺戟傳播] 다른 사회의 문화로부터 아이디어를 얻어 새로운 문화요소를 발명하는 현상.

자극전파의 예시로는 신라 시대의 문자인 이두가 있다. 이두는 중국의 문자체계를 바탕으로 만들어진 새로운 문자로, 이전에 없던 문화가 새로 만들어진 것이다.

[多文化社會] 다양한 문화를 가진 집단들이 함께 살아가는 사회.

- 지금은 세계 여러 나라가 활발하게 영향을 주고받는 세계화 시대이다. 우리나라에도 다양한 사회나 국가의 문화를 가진 사람들이 많아졌다.
- 우리나라는 현재 **다문화 사회**라고 할 수 있다.



피부색과 인종이 달라도 함께 하는 다문화 사회

문화 동화 ㉠

- 文化同化 (wén huà tóng huà)

[文化同化] 한 사회의 문화가 다른 사회의 문화에 흡수되어 사라지는 현상.

- **문화 동화**가 일어나면 한 사회의 문화가 정체성을 잃게 된다.

과거 아메리카 대륙에는 인디언들이 살았는데 유럽에서 온 백인이 그들을 몰아내고 그 곳에 백인 문화를 만들었다. 이처럼 인디언 문화가 백인 문화에 의해 흡수되어 사라진 것은 대표적인 문화 동화의 예이다.

문화 융합 ^[국]

- 북 융합문화
- 중 文化融合 (wén huà róng hé)

[文化融合] 기존 집단에 존재하던 문화 요소와 다른 집단의 문화 요소를 합쳐 새로운 문화를 만드는 현상.

- **문화 융합**을 통해 생긴 새로운 문화는 두 문화 요소의 고유한 성질이 남아있어 각 문화의 정체성이 유지된다.



Tip

자극전파와 문화 융합의 차이

자극전파는 다른 집단의 문화요소에서 아이디어를 얻어 새로운 문화를 만드는 현상이다. 반면, 문화 융합은 다른 집단의 문화요소와 기존 집단에 있던 문화요소를 합쳐 두 문화의 성질이 공존하는 새로운 문화를 만드는 현상이다.

문화 공존 ^[국]

- 중 文化共存 (wén huà gòng cún)

[文化共存] 한 사회 내에서 다양한 문화가 각각의 가치를 지키며 함께 살아가는 현상.

- 한 사회 내에 2개 이상의 문화가 있고 그 문화들이 각자의 고유한 가치를 유지하고 있어야 **문화 공존**이라고 할 수 있다.

- 현재 우리나라에 기독교, 불교, 천주교 등 다양한 종교 문화가 함께 존재하는 것이 대표적인 문화 공존의 예이다.
- 미국에서 영어를 사용하는 문화권, 스페인어를 사용하는 문화권, 중국어를 사용하는 문화권이 함께 살아가는 것 역시 문화 공존의 예이다.

문화 지체 현상 ^[국]

- 중 文化迟滞 (wén huà chí zhì)

기술 지체 현상 ^[국]

- 북 기술부족현상
- 중 技术迟滞 (jì shù chí zhì)

[文化迟滞现象] 기술은 발달했지만 이를 위한 제도, 질서, 예절이 갖추어지지 않아 혼란이 발생하는 현상.

- **문화 지체 현상**과 기술 지체 현상은 서로 반대되는 개념이다.
- 문화 지체 현상은 기술이 발달하는 속도보다 기술 사용을 위한 제도나 질서가 준비되는 속도가 느려서 혼란이 일어난 현상을 말한다.
- 반면, **기술 지체 현상**은 제도나 질서, 의식은 마련되었으나 기술이 부족한 현상을 가리킨다. 주로 기술이 부족한 국가에서 발생한다.

- 정보 통신 기술이 발달하여 휴대폰이 발명되었지만 휴대폰에 대한 예절과 질서가 갖추어지지 않아 보이스피싱 등의 범죄가 발생하는 것이 문화 지체 현상이다.
- 휴대폰으로 물건을 결제하는 서비스를 국가적으로 도입했지만 휴대폰을 사용하는 사람들이 많지 않아 제도가 잘 사용되지 않는 경우가 기술 지체 현상이다.

한류 문화 ^[국]

- 중 韩流文化 (hán liú wén huà)

[韓流文化] 우리나라의 문화가 다른 나라에서 큰 인기를 끄는 현상.

- 우리나라의 드라마, 음악(K-pop), 음식이 다른 나라에서 **한류 문화**를 이끌고 있다.
- 주로 일본, 중국, 동남아 국가를 중심으로 한류 문화가 형성되어 있으며 최근에는 유럽, 북미, 남미 지역에서도 우리나라 문화가 인기를 끌고 있다.



복습하기

안에 알맞은 단어를 적어보세요.

- 문화요소가 전쟁, 교역 등의 직접적인 접촉을 통해 전파되는 현상을
① 라고 한다.
- 한류 문화가 인터넷 등의 매체를 통해 여러 나라에 전파되는 현상을
② 라고 한다.
- 다른 사회의 문화요소로부터 아이디어를 얻어 새로운 문화를 만들어내는 현상을
③ 라고 한다.
- 한 사회 안에서 다양한 문화가 각각의 가치를 지키며 함께 살아가는 현상을
④ 이라고 한다.
- 한 사회의 문화가 다른 사회의 문화에 흡수되어 사라지는 현상을
⑤ 라고 한다.
- 기존에 집단에 존재하던 문화요소와 다른 집단의 문화요소를 합쳐 새로운 문화를 만드는 것을 ⑥ 이라고 한다.

복용 복곰 ③ 복옥 복곰 ⑤ 굿운 복곰 ⑦ 복곰는복 ⑥ 복곰복곰 ② 복곰복곰 ① ㄹ

노래로 일탈을 막을 수 있다?

‘아직 어린 젊기에 괜찮은 미래가 있기에’

‘터질 것 같은 내 심장은 날 미치게 만들 것 같았지만 난 이제 깨달았어
날 사랑했다는 것을’

1995년, 당시 최고 인기 가수였던 서태지와 아이들은 <컴 백 홈>이라는 노래를 발표했습니다.

이 노래는 꿈을 잃고 가출한 청소년들에게 집으로 다시 돌아가 꿈과 희망을 찾으라는 응원의 메시지를 담고 있습니다. 실제로 많은 가출 청소년들이 이 노래를 듣고 집으로 돌아갔고 이는 뉴스에도 소개되어 큰 화제가 되었습니다.

‘어제의 나 오늘의 나 내일의 나 빠짐없이 남김없이 모두 다 나’

2018년, 방탄소년단(BTS)은 ‘자기 자신을 사랑하라’라는 메시지를 담은 노래를 발표했습니다.

누리소통망(SNS)에는 방탄소년단의 노래를 듣고 좌절을 극복했다는 글들이 올라오기도 했습니다. 방탄소년단은 UN 연설을 통해 이 메시지를 다시 한 번 전하고 많은 박수를 받았습니다.

나 자신을 사랑하는 것이 중요하다는 것을 일깨워준 노래가 일탈을 막았다는 사실, 재미있지 않나요?



4

사회 계층과 불평등

01. 사회 계층

02. 빈곤과 사회 불평등

03. 사회 복지

마르크스와 베버는 우리가 살아가는 사회 구조를 서로 다른 시각에서 바라보았다. 그들이 생각한 우리 사회의 구조는 어떤 특징을 가질까? 우리가 실제 살아가는 사회의 계층과, 불평등 그리고 사회 복지에 관련된 단어를 공부해보자.

생산수단을 가지고 있는지 아닌지에 따라 계급은 나뉜다!



마르크스

부, 권력, 명예 등 다양한 기준에 따라 계층을 나눌 수 있지!



베버

01 사회 계층

계급

북 계급
중 阶级 (jiē jí)

[階級] 생산 수단의 소유 여부에 따라 나눈 사회 지위.

- 마르크스는 **계급**을 생산 수단을 가졌는지 아닌지에 따라 달라지는 사회적 지위라고 정의했다.
- 생산 수단을 가진 계급을 자본가 계급, 가지지 못한 계급을 노동자 계급이라 한다.
- 자본가 계급은 노동자 계급을 지배하기 때문에 두 계급은 대립하는 관계이다.
- 각 계급은 자신이 속한 계급에 강한 소속감을 느끼고 다른 계급에 강한 적대감을 느낀다.
- 계급을 바탕으로 사회를 분석하는 이론을 계급 이론이라고 한다.

땅을 가지고 있는 주인과 그 땅을 빌려 일하는 농부가 있다고 생각해보자. 주인은 생산 수단이라 할 수 있는 땅을 가지고 있기 때문에 자본가 계급이고 농부는 노동자 계급이다.

계층

북 계층
중 阶层 (jiē céng)

[階層] 부, 명예, 권력 등 다양한 기준으로 나눈 사회적 지위.

- 계급과 달리 **계층**은 사회적 지위를 부(경제적 요인), 명예(사회적 요인), 권력(정치적 요인) 등 다양한 기준에 따라 나눈다.
- 사회적 지위를 나누는 기준은 다양하기 때문에 권력은 있으나 부가 없고, 부는 있으나 명예는 없는 지위 불일치 현상이 발생하기도 한다.
- 계층을 바탕으로 사회를 분석하는 이론을 계층 이론이라고 한다.

다원적

북 다원적
중 多元的 (duō yuán de)

[多元的] 사물을 다양한 차원에서 바라보는 것.

- 계층론은 사회를 다양한 기준에 따라 보기 때문에 **다원적** 접근 방법이라고 할 수 있다.

다이아몬드형 계층 구조

중 纺锤型社会结构 (fǎng chuī xíng shè huì jié gòu)

다이아몬드의 모양처럼 중간층 비율이 가장 높은 계층 구조.

· 한 사회의 사람들을 재산을 기준으로 상층, 중층, 하층으로 나누었을 때 각 계층의 비율을 그림으로 나타낸 것을 계층 구조라고 한다.

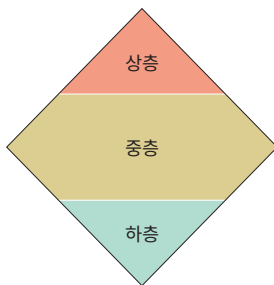

다이아몬드형 계층 구조

· 왼쪽의 그림처럼 **다이아몬드형 계층 구조**는 가운데에 위치한 중층의 비율이 가장 높다. 중층이 많다는 것은 사회의 평균과 비슷한 소득을 가진 사람이 많다는 의미이다. 따라서 상대적으로 소득 불평등 현상이 적게 나타난다.

· 주로 현대 민주 사회에서 나타나는 계층 구조이다.

피라미드형 계층 구조

중 金字塔型社会结构 (jīn zì tǎ xíng shè huì jié gòu)

피라미드의 모양처럼 위에서 아래층으로 갈수록 비율이 높아지는 계층 구조.

· 아래의 그림처럼 **피라미드형 계층 구조**는 상층 비율이 가장 낮고 하층 비율이 가장 높은 계층 구조로 사회 불평등 현상이 심하다.

· 주로 전근대적인 사회에서 나타나는 구조이다.

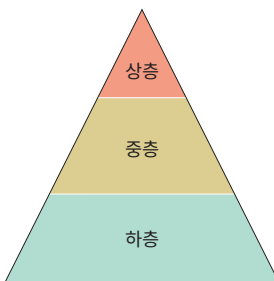

피라미드형 계층 구조

모래시계형 계층 구조

중 沙漏型社会结构 (shā lòu xíng shè huì jié gòu)

모래시계의 모양처럼 중층의 비율만 상대적으로 낮은 계층 구조.

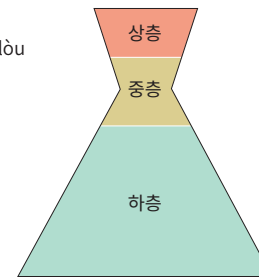

모래시계형 계층 구조

· 왼쪽의 그림처럼 **모래시계형 계층 구조**는 중층의 비율이 줄어들어 사회 불평등 현상이 깊어진 구조이다.

· 민주 사회 이후, 정보화 또는 세계화의 영향으로 사회 불평등이 다시 심해진 경우에 나타나는 계층 구조이다.

개방적 계층 구조

중 开放的阶层结构 (kāi fàng de jiē céng jié gòu)

[開放的階層構造] 계층 간 이동이 가능한 사회 구조.

· **개방적 계층 구조**는 주로 근대 시대 이후 현대 민주 사회에서 나타난다.

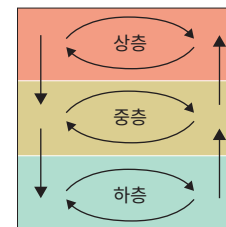

· 왼쪽의 그림에서 화살표는 이동을 의미한다. 개방형 계층 구조는 계층과 계층 사이, 계층 안에서의 이동이 모두 가능하다.

개방적 계층 구조

폐쇄적 계층 구조

중 封闭的阶层结构 (fēng bì de jiē céng jié gòu)

· **폐쇄적 계층 구조**는 계층 사이의 이동이 불가능한 구조로, 주로 근대 사회에서 나타나며 신분제도가 그 대표적인 예시이다.

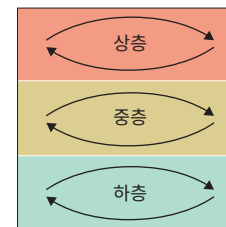

· 폐쇄적 계층 구조는 계층 안에서의 이동만 할 수 있다.

폐쇄적 계층 구조

세대 간 이동 ㉠

중 代际流动 (dài jì liú dòng)

세대 내 이동 ㉠

중 代内流动 (dài nèi liú dòng)

[世代間移動] 개인의 한 생애뿐만 아니라 후대에도 걸쳐 나타나는 계층 이동.

- **세대 간 이동**은 개인의 한 생애뿐만 아니라 그 이후의 세대에서도 나타나는 계층 이동이다.
- **세대 내 이동**은 개인의 한 생애에만 나타나는 계층 이동이다.

가난한 집안에서 태어난 A가 사업에 성공하여 큰 부자가 되었다고 생각해보자. 이 때, A의 부모님은 가난했지만 A는 부자가 되었으니 이는 세대 간 이동이라고 할 수 있다. 하지만 이후, 부자가 된 A가 사기를 당해 다시 가난해졌다고 하자. 이 때, A는 부자였다가 다시 가난해졌으니 이는 세대 내 이동이라고 할 수 있다.

구조적 이동 ㉠

복 구조적 이동
중 结构性流动 (jié gòu xìng liú dòng)

개인적 이동 ㉠

복 개인적 이동
중 个体社会流动 (gè tǐ shè huì liú dòng)

[構造的移動] 사회 구조의 변화로 생긴 계층 이동.

- **구조적 이동**은 전쟁이나 혁명같이 사회 구조를 변화시키는 일로 인해 계층 이동이 이루어지는 것을 의미한다.

신분제도가 없어져서 노비였던 사람이 신분이 높아지게 되는 경우는 구조적 이동이다.

- 구조적 이동과는 반대로 사회 구조의 변화 없이 개인의 노력으로 일어난 계층 이동을 **개인적 이동**이라고 한다.

기득권층 ㉠

복 기득권
중 既得利益阶层 (jì dé lì yì jiē céng)

[既得權層] 남들이 누리지 못하는 권리를 누리고 있는 계층.

- **기득권층**의 원래 의미는 ‘법적, 제도적으로 이미 권리를 인정받은 계층’이다.
- 기득권층은 사회문화와 우리 사회의 맥락에서는 지배계층을 가리키는 말로 쓰이며, 특히 갈등론에서 자주 등장한다.

이분법 ㉠

복 이분법
중 二分法 (èr fēn fǎ)

[二分法] 사물을 두 개의 개념으로만 나누어 바라보는 방법.

- 사회의 구성원을 자본가 계급과 노동자 계급 단 둘로만 바라보는 계급론은 **이분법적** 접근의 예시이다.



복습하기

에 알맞은 단어를 적어보세요.

1. ① 은 생산 수단을 가졌는지 아닌지를 기준으로 사회의 지위를 나눈 것이라면 ② 은 그 외에도 다양한 기준에 따라 사회 지위를 나눈 것이다.
2. ③ 계층 구조는 상층에서 하층으로 갈수록 인구 비율이 높아지는 계층 구조로 사회 불평등이 심각하다.
3. ④ 계층 구조는 중층 비율이 상대적으로 높아 사회 불평등이 덜한 계층 구조이다.
4. ⑤ 계층 구조는 중층 비율이 상대적으로 낮아 사회 불평등이 심한 계층 구조이다.
5. 계층 이동이 자유로운 계층 구조를 ⑥ 계층 구조라 하고 계층 이동이 자유롭지 못한 계층 구조를 ⑦ 계층 구조라고 한다.
6. 사회 구조가 변하면서 일어난 계층 이동은 ⑧ , 사회 구조의 변화 없이 개인의 노력으로 일어난 계층 이동은 ⑨ 이라고 부른다.

올라 ㉠ ⑥ 올라 ㉠ ⑧ 내려 ㉠
하층 ㉠ ⑨ ⑤ ⑦ ④ ⑥ ⑦ ⑧ ⑨

02 빈곤과 사회 불평등

절대적 빈곤 ㉠

- 북 절대빈곤
- 중 绝对贫困 (jué duì pín kùn)

최저 생계비 ㉠

- 북 최저생활비
- 중 最低生活费 (zuì dī shēng huó fèi)

[絕對的貧困] 최소한의 인간다운 생활을 위한 소득이나 자산이 없는 상태.

- 인간다운 생활을 하기 위한 최소한의 비용을 **최저 생계비**라고 한다.
- 주로 개인의 소득이 최저 생계비 보다 적을 때, **절대적 빈곤**에 처했다고 한다.
- 주로 저개발국에서 나타나는 빈곤 형태이다.



상대적 빈곤 ㉠

- 북 상대적 빈곤
- 중 相对贫困 (xiāng duì pín kùn)

중위소득 ㉠

- 중 中等收入 (zhōng děng shōu rù)

[相對的貧困] 사회 내 다른 구성원들에 비해 상대적으로 소득이나 자산이 부족한 상태.

- 사회 구성원을 소득 순서대로 나열했을 때 중간에 위치한 사람의 소득이 **중위소득**이다.
- 주로 개인의 소득이 중위소득의 50%보다 낮은 경우 **상대적 빈곤**에 처했다고 한다.
- 소득 격차가 심할수록 상대적 빈곤은 증가한다.
- 국가의 경제 수준이 올라가도 상대적 빈곤은 사라지지 않는다는 점이다.

어떤 사회에 3명의 사람 A, B, C가 있다고 하자. A의 소득은 100만원, B의 소득은 50만원, C의 소득은 20만원이다. A, B, C를 소득이 많은 순서대로 나열하면 A-B-C가 된다. 이때, 가운데에 있는 사람이 B이므로 이 사회의 중위소득은 B의 소득인 50만원이 된다.

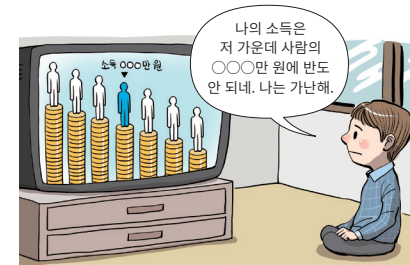

편견 ㉠

- 북 편견
- 중 偏见 (piān jiàn)

[偏見] 자신의 가치관만 고집한 결과 나타나는 치우친 생각.

- **편견**은 다른 말로 선입견이라고도 한다.
- 사회문화 현상을 연구하거나 문화 혹은 사회 내 구성원을 대할 때 편견을 가지지 않도록 조심해야 한다.

성역할 고

중 性别角色 (xìng bié jué sè)

[性役割] 남성과 여성에게 각각 해야 한다고 기대되는 역할.

- **성역할**이란 성별에 따라 해야 마땅한 역할을 나누는 것을 의미한다.
- 성역할은 남성에게 어울리는 일과 여성에게 어울리는 일이 따로 있다고 주장하는 편견이다.

여성이 버스 운전사를 하거나 남자가 간호사를 하는 것을 이상하게 여기는 것이 성역할에 따른 편견이라고 할 수 있다.

호주제 고

복 주민등록제

중 户主制度 (hù zhǔ zhì dù)

[戶主制] 가구의 주인을 중심으로 가족 관계를 등록하는 제도.

- **호주제**에 의해 호적 등록이나 성씨는 가구의 주인을 따르게 된다.
- 우리나라에서는 관습적으로 가구의 주인 역할을 아버지가 맡아왔기 때문에 자녀들은 호주제에 따라 의무적으로 아버지의 성을 따라왔다.
- 호주제는 우리 사회 가부장제를 대표하는 제도 중 하나이며 2005년에 폐지되었다.



복습하기

에 알맞은 단어를 적어보세요.

1. ① 은 최소한의 인간으로서 생활을 이어 나가기 어려운 수준의 가난을 의미하며 주로 ② 가 그 기준이 된다.
2. ③ 은 사회 내 다른 구성원에 비해 상대적으로 가난한 상태를 의미하며 주로 ④ 의 50%가 그 기준이 된다.
3. 남성과 여성에게 각각 해야 한다고 기대되는 역할을 ⑤ 이라고 한다.
4. 가구의 주인인 가장을 중심으로 가족 관계를 등록하는 제도를 ⑥ 라고 한다. 우리나라에서는 2005년에 폐지되었다.

호주제 ⑥ 등록제 ⑤ 가부장제 ④ 국민 호적제 ③ 민생계 계책 ② 국민 호적제 ① 戶

03 사회 복지

출산장려정책 [중]

- 북 출산장려정책
- 중 鼓励生育政策 (gǔ lì shēng yù zhèng cè)

[出産奨励政策] 출산율을 높이기 위해 이루어지는 정책.

- 정부에서 출산율을 높이기 위해 실시하는 정책을 **출산장려정책**이라고 한다. 주로 아이를 키우거나 출산을 준비하는 데 드는 비용을 덜어주는 정책이 마련되어 있다.
- 최근 아이를 돌볼 시간이 부족한 직장인들의 부담을 덜어주기 위해서 아이를 돌보아주는 서비스를 제공해주는 정책도 늘어나고 있다.

삶의 질 [중]

- 북 삶의 질
- 중 生活质量 (shēng huó zhì liàng)

소득 수준과 개인의 행복과 같은 주관적 요소까지 합친 삶의 만족도.

- 정부에서는 국민들의 **삶의 질**을 높이기 위한 정책을 만든다.
- 직장인들은 퇴근 후 취미 생활을 하거나 여가 시간을 보내는 방식을 통해 삶의 질을 높인다.

사회 보험 [국]

- 북 사회보험
- 중 社会保险 (shè huì bǎo xiǎn)

[社會保險] 미래의 위험에 대비하여 조금씩 돈을 모으다가 위험이 생겼을 때 그 돈을 사용하는 제도.

- **사회 보험**은 미래의 위험에 대비하기 위한 목적으로 만들어졌다.
- 사회 구성원이라면 사회 보험에 가입하는 것은 의무이다.



- 우리나라에는 국민연금, 고용 보험, 국민 건강 보험 등의 사회 보험 제도가 있다.

공공부조 [국]

- 북 공공부조
- 중 公公救济 (gōng gōng jiù jì)

[公共扶助] 위험에 처하여 복지가 필요한 구성원에게 국가가 도움을 주는 제도.

- **공공부조**는 이미 발생한 위험에 대처하기 위한 목적으로 만들어졌다.
- 주로 절대적 빈곤층의 최저 생활을 보장하기 위해 이루어지는 복지이다.
- 공공부조는 국가에서 모든 비용을 부담한다.

수급자 [중]

- 북 월급자
- 중 领取者 (lǐng qǔ zhě)

[受給者] 연금이나 월급 등을 받는 사람.

- 복지를 받는 사람은 수혜자라고 하고 연금이나 월급 등을 받는 사람은 **수급자**라고 한다.

사각지대 [국]

- 북 사각지대
- 중 死角 (sǐ jiǎo)

[死角地帶] 복지가 필요하지만 제도가 부족하여 복지 혜택을 받지 못하는 계층.

- **사각지대**의 원래 의미는 사격할 때 각도에 따라 총알이 닿을 수 없는 지대이다. 이와 비슷하게, 사회문화에서는 복지의 혜택이 제공되지 못하는 계층이라는 의미를 가진다.
- 정부는 복지 사각지대에 놓인 사람들을 줄이기 위해 매년 이와 관련된 조사를 실시하고 있다.

정부에서는 장애를 가진 사람에게 생활에 필요한 돈을 지급해주는 복지 정책을 제공하고 있다. 만약 어떤 사람이 심각한 장애를 가지고 있으나 이 사실을 관련 기관에 말하지 않았다면 그는 장애로 인해 고통을 받고 있더라도 복지 혜택을 받지 못한다. 이때, 이 사람은 복지 사각지대에 있다고 말한다.

자활 [중]

- 북 자활
- 중 自立 (zì lì)

[自活] 스스로 살아가는 것.

- 사회문화에서 **자활**은 국가의 복지나 도움에 의지하지 않고 스스로 살아가는 것을 의미한다.
- 스스로 일을 하며 살아가 수 있도록 취업 전략을 짜주거나 이를 위해 학습 서비스를 제공하는 것을 생산적 복지라고 한다. 이는 자활을 돕기 위한 복지이다.

보편적 복지 고

중 普遍性福利
(pǔ biàn xìng fú lì)

[普遍的福祉] 특정 계층이나 집단이 아닌 사회 모든 구성원에게 제공하는 복지.

· **보편적 복지**란 모든 국민들에게 제공되는 복지로, 국가의 전체적인 복지 수준을 높이는 복지 유형이다.

보편적 복지의 예시로는 모든 학생이 돈을 내지 않고 급식을 먹는 무상급식제도를 들 수 있다.

· 보편적 복지는 누구나 차별없이 같은 복지를 누릴 수 있다는 장점이 있지만 복지가 꼭 필요하지 않은 사람에게도 복지가 주어지면 국가의 돈이 낭비될 수 있다는 단점도 있다.

· 선별적 복지와 대비되는 개념이다.

학교에 돈이 없어 급식을 신청하지 못하는 아이들이 있다는 사실이 밝혀졌다. 식사와 관련된 문제만큼은 학교에서 책임을 져야한다는 생각에 학교는 모든 학생에게 급식을 무료로 주기로 했다. 하지만 그만큼 많은 돈이 필요하여 학교의 다른 행사에 돈을 적게 사용해야 하는 상황이 발생했다. 이처럼 보편적 복지에는 장단점이 있다.

선별적 복지 고

복 선별적 혜택
중 选择性福利
(xuǎn zé xìng fú lì)

[選別的福祉] 복지가 필요하다고 생각되는 특정 집단이나 계층에만 제공하는 복지.

· **선별적 복지**는 주로 절대적 빈곤층이나 사회적으로 소외된 집단에게 주어진다.

· 노숙자지원금정책이나 절대적 빈곤층에게 주어지는 국민기초생활보장제도 등이 선별적 복지의 예시이다.

· 선별적 복지는 정말 필요한 대상에게만 국가의 돈을 사용할 수 있다는 장점이 있지만 특정 대상에게만 복지가 제공되어 차별의 문제가 생길 수 있다.

· 보편적 복지와 대비되는 개념이다.

학교에서 집안 사정이 어려워 급식을 신청하지 못한 학생들에게만 무료 급식을 제공했다. 그러자 돈을 내고 급식을 먹는 학생들은 불만을 가지기 시작했고 무료 급식을 받는 학생들에게 ‘돈이 없는 아이들’이라며 무시하기 시작했다. 이처럼 선별적 복지에는 장단점이 있다.



복습하기

안에 알맞은 단어를 적어보세요.

1. ① 은 미래의 위험을 대비하기 위한 제도이며 사회구성원이면 의무적으로 가입해야 한다.
2. ② 는 이미 발생한 위험에 대처하기 위한 제도이며 국가가 그 비용을 부담한다.
3. 사회 구성원 전체를 대상으로 제공되는 복지를 ③ 라 하고 일부를 대상으로 제공되는 복지를 ④ 라고 한다.
4. 복지 혜택을 받는 사람은 수혜자라고 하고, 연금이나 월급 등을 받는 사람을 ⑤ 라고 한다.

보편적 ⑤ 보편적 ⑥ 보편적 ⑦ 보편적 ⑧ 보편적 ⑨ 보편적 ⑩ 보편적 ⑪ 보편적 ⑫ 보편적 ⑬ 보편적 ⑭ 보편적 ⑮ 보편적 ⑯ 보편적 ⑰ 보편적 ⑱ 보편적 ⑲ 보편적 ⑳ 보편적 ㉑ 보편적 ㉒ 보편적 ㉓ 보편적 ㉔ 보편적 ㉕ 보편적 ㉖ 보편적 ㉗ 보편적 ㉘ 보편적 ㉙ 보편적 ㉚ 보편적 ㉛ 보편적 ㉜ 보편적 ㉝ 보편적 ㉞ 보편적 ㉟ 보편적 ㊱ 보편적 ㊲ 보편적 ㊳ 보편적 ㊴ 보편적 ㊵ 보편적 ㊶ 보편적 ㊷ 보편적 ㊸ 보편적 ㊹ 보편적 ㊺ 보편적 ㊻ 보편적 ㊼ 보편적 ㊽ 보편적 ㊾ 보편적 ㊿ 보편적 ㊿

5 일상생활과 사회제도

01. 종교와 매체 02. 가족 제도

종교와 매체, 가족 제도 등 일상 생활에서 찾아볼 수 있는 사회문화의 개념을 배워보자. 그리고 우리 삶과 관련된 사회제도에는 어떤 것들이 있는지 함께 단어를 공부해보자.



01 종교와 매체

뉴 미디어 [중]

- 북 전자매체
- 중 新媒体 (xīn méi tǐ)

누리 소통망(SNS) [중]

- 중 社交媒体 (shè jiāo méi tǐ)

[new media] 기존의 TV, 신문, 라디오와 달리 새롭게 등장한 매체.

- 인터넷과 SNS가 뉴 미디어의 대표적인 예이다.
- 뉴 미디어는 정보 통신 기술의 발달로 등장했으며 다양한 정보를 빠르게 전달할 수 있다.
- 뉴 미디어는 정보를 전달하는 사람과 받는 사람끼리 서로 소통이 가능하다.
- 정보를 전달하는 사람이 전문적이지 않은 경우가 많기 때문에 정보의 신뢰도는 다소 부족하다는 단점이 있다.
- 누리 소통망은 SNS의 순우리말이다.



SNS는 소셜네트워크서비스(Social Network Service)의 앞글자를 딴 말로, 인터넷을 사용하는 사람들이 서로 친구를 맺고 의사소통을 할 수 있게 해주는 서비스를 말한다.



Tip

뉴 미디어를 이용한 직업인 '유튜브 크리에이터'가 요즘 초등학교 장래희망 1위를 차지할 정도로 뉴 미디어의 중요성은 커지고 있다.

신앙 [중]

- 북 신앙
- 중 信仰 (xìn yǎng)

[信仰] 절대적 존재에 대한 믿음.

- 신앙이란 종교에서 자주 사용하는 단어로 신에 대한 믿음을 표현할 때 사용한다.
- 종교는 사람들의 신앙을 바탕으로 하는 문화로 사회의 안정을 추구하고 질서를 유지하는 긍정적인 기능을 한다.

유교적 질서 [중]

중 儒家秩序 (rú jiā zhì xù)

[儒教的秩序] 유교에서 주장하는 바에 따라 생겨난 질서.

- 유교적 질서에는 국가에 충성하고(군위신강), 어른을 공경하고(장유유서), 친구 사이 우애를 지키고(붕우유신), 부부 간 예의를 지켜야 한다는(부부유별) 내용을 담고 있다.
- 유교적 질서는 사람과 사람 사이에 마땅히 지켜야 할 도리를 가르치므로 사회 질서 안정에 기여한다는 긍정적인 측면이 있다. 하지만 지나치게 전통 질서를 추구하려는 경우에는 현대 사회에 익숙한 사람들과 갈등을 낳기도 한다.
- 현대에 들어 유교적 질서가 많이 사라지고 있다.

유교적 질서와 현대 사회의 갈등

유교적 질서에 따라 사람들은 설날이나 추석과 같은 명절에 주로 제사를 지낸다. 하지만 제사를 준비하는 것이 간단한 일은 아니다. 많은 음식을 만들고, 제사 후에는 음식을 정리하고, 여러 가족 친척분들을 모시는 일은 매우 고된 노동이다. 따라서 현대인들은 제사를 간단하게 지내거나 아예 지내지 않기도 한다. 이 때, 제사를 꼭 지내야 하는지 아닌지를 놓고 유교적 질서에 익숙한 사람과 현대 사회 질서에 익숙한 사람들이 갈등을 빚곤 한다.



제사를 지내는 모습: 제사는 유교적 질서를 대표하는 의식이다.

여론 [중]

북 여론

중 輿論 (yú lùn)

[輿論] 사회 구성원 대다수의 의견.

- 여론은 대중 매체의 영향을 받으며 사회의 정책을 결정하는 데에 큰 영향을 미친다. 정책을 결정하는 데 있어 사회 구성원의 의견을 무시하기 어렵기 때문이다.
- 대통령 선거 기간이 되면 다양한 기관에서 국민들의 의견을 조사하는 여론 조사를 실시한다.



Tip

다수의 의견이 항상 옳지는 않기 때문에 여론을 무조건 따르는 것이 정답은 아니다.

제도화 [중]

북 제도화

중 制度化 (zhì dù huà)

[制度化] 관습처럼 이어져오던 규범이나 가치와 같은 개념을 법을 통해 체계적으로 바꾸는 행위.

- 제도화를 통해 가족 제도, 교육 제도, 경제 제도, 정치 제도 등 다양한 제도가 생긴다. 따라서 제도화는 사회 질서를 확립할 수 있게 해준다.

종교적 근본주의 [고]

중 原教旨主义

(yuán jiāo zhǐ zhǔ yì)

[宗教的根本主義] 종교의 근본을 지킨다는 이유로 자신의 종교가 아닌 다른 종교에 적대적인 모습을 보이는 태도.

- 종교적 근본주의는 종교에 대한 믿음이 극단적으로 나타난 경우이다.
- 종교적 근본주의자들은 다른 종교를 믿는 사람들에게 적대적인 모습을 보이며 자신의 종교가 절대적인 진리라는 이유로 테러를 하거나 폭력적인 모습을 보이기도 한다.
- 현대 사회에서 종교적 근본주의는 종교 간 갈등의 주요 원인이다.

초자연적 현상 [중]

- 북 초자연 현상
- 중 超自然现象 (chāo zì rán xiàn xiàng)

[超自然的現象] 자연 현상으로는 해석되기 어려운 신비로운 현상.

- 자연 현상은 확실한 법칙에 따라 예외 없이 발생한다. 섭씨 100도에 물이 끓고 섭씨 0도에서 물이 어는 것이 그 예시이다. 하지만 **초자연적 현상**은 이러한 법칙으로는 설명할 수 없는 신기한 현상을 의미한다.
- 주로 종교나 신적인 존재에 의해 발생한 일을 말할 때 초자연적 현상이라고 한다.

형평성 [중]

- 북 평형성
- 중 公平公正 (gōng píng gōng zhèng)

[衡平性] 상황에 맞게 평등을 유지하는 것.

- 사람마다 상황이 다르기 때문에 모두에게 같은 기준을 적용하는 것을 평등이라고 하기 어렵다. 따라서 '같은 것은 같게, 다른 것은 다르게' 취급하는 것이 **형평성**이다.

7살짜리 어린 아이와 20살짜리 청년이 있다. 어떤 짐을 옮겨야 하는 상황이 있을 때, 두 사람에게 같은 무게의 짐을 옮기게 하는 것은 평등하다고 말하기 어렵다. 두 사람 사이 힘의 차이가 있기 때문이다. 20살 청년에게 조금 더 무거운 짐을 들게 하는 것이 오히려 평등하다고 할 수 있다. 이처럼 상황에 맞게 평등을 유지하는 것을 **형평성**이라고 한다.



복습하기

에 알맞은 단어를 적어보세요.

1. ① 는 종교의 근본을 지킨다는 이유로 자신의 종교가 아닌 다른 종교를 거부하여 현대 사회에서 종교 갈등의 원인이 되기도 한다.
2. 인터넷이나 누리 소통망(SNS)과 같은 ② 는 정보를 전달하는 사람과 받는 사람끼리 양방향 소통이 가능하다.
3. ③ 은 사회 구성원 대다수의 의견을 의미하며, 대중 매체에 크게 영향을 받는다.
4. 주로 종교나 신적인 존재에 의해 발생한 일을 말할 때 쓰는 단어로, 자연 현상으로는 해석되기 어려운 신비로운 현상을 ④ 이라고 한다.
5. 관습처럼 이어져 오던 규범이나 가치를 법을 통해 체계적으로 바꾸는 것을 ⑤ 라고 한다.

관습처럼 이어져 오던 규범이나 가치를 법을 통해 체계적으로 바꾸는 것을 ⑤ 라고 한다.

02 가족 제도

가족 해체 문제 [중]

[중] 家庭解組問題
(jiā tíng jiě zǔ wèn tí)

[家族解體問題] 가족 구성원 간의 가치관이 달라 유대감이 약해지고 갈등이 심해져서 나타나는 문제.

· 가족 해체란 가족이 나누어 살거나 갈라지는 것을 말한다.
가족 해체 문제는 가족 구성원 간의 생각이 하나로 모아지지 못해서 각자의 역할이 잘 수행되지 못하기 때문에 나타나는 문제이다.

- 가족 해체 문제의 가장 대표적인 예시로는 이혼을 들 수 있다. 최근 우리나라의 이혼율은 점점 늘어나고 있다. 이혼은 이혼하는 사람뿐 아니라 자녀에게도 상처를 남기기 때문에 사회적으로 문제가 된다.
- 이혼 외에도 가출, 형제 간 소통을 하지 않는 경우가 가족 해체 문제의 대표적인 예시이다.

배우자 [중]

[북] 배우자
[중] 配偶 (pèi ǒu)

[配偶者] 결혼의 상대.

· 남편에게는 아내가 **배우자**이고 아내에게는 남편이 배우자이다.

단혼제 [고]

[중] 單偶婚 (dān ǒu hūn)

일부일처제 [고]

[중] 一夫一妻制 (yì fū yì qī zhì)

[單婚制] 한 사람과 또 다른 한 사람이 결혼을 하여 가정을 이루도록 한 제도. 일부일처제라고도 함.

· **단혼제**에서는 한 사람이 동시에 둘 이상의 배우자와 혼인할 수 없다.
· 한 명의 남편과 한 명의 아내가 결혼하여 가정을 이룬다는 뜻으로 **일부일처제**라고도 한다.

독신 가구 [고]

[북] 독신집
[중] 單人家庭 (dān rén jiā tíng)

[獨身家口] 형제자매나 배우자 없이 혼자 사는 생활 단위.

· **독신 가구**에는 혼자 사는 젊은 사람은 물론, 혼자 사는 노인이나 이혼 후 혼자 살아가는 사람까지 포함한다.
· 최근 결혼을 하지 않고 살아가는 ‘비혼’이 늘어나 독신 가구가 증가하고 있다.

복혼제 [고]

[중] 多偶婚 (duō ǒu hūn)

일부다처제 [고]

[중] 一夫多妻制 (yì fū duō qī zhì)

일처다부제 [고]

[중] 一妻多夫制 (yì qī duō fū zhì)

[複婚制] 한 사람이 두 명 이상의 배우자와 동시에 혼인하여 가정을 이루는 것을 인정하는 제도.

· **복혼제**는 한 명의 남편이 여러 명의 아내를 두는 **일부다처제**와 한 명의 아내가 여러 명의 남편과 결혼하는 **일처다부제**의 형태가 있다.
· 과거 왕조 국가에서는 왕의 자손 수를 많이 늘리기 위해서 일부다처제를 허용했다.

조손 가정 [고]

[북] 조손가정
[중] 隔代家庭 (gé dài jiā tíng)

[祖孫家庭] 할머니, 할아버지와 손자로 구성된 가정.

· **조손 가정**은 이혼이나 특별한 사정이 있어서 부모가 자녀를 돌보지 못할 때 할머니와 할아버지가 손자와 함께 사는 가족 형태이다.

족내혼 [고]

[북] 근친결혼
[중] 內婚制 (nèi hūn zhì)

족외혼 [고]

[중] 外婚制 (wài hūn zhì)

[族內婚] 같은 집단 안의 사람과 결혼을 하는 것.

· **족내혼**은 과거 부족사회 때 주로 이루어지던 혼인 방식이다. 다른 부족과 결혼을 하면 부족의 재산이 그 부족으로 넘어갈 수 있다. 따라서 이를 막기 위해 족내혼을 하였다.
· 현대사회에 들어서는 대부분 다른 집단에 속한 사람끼리 결혼하는 **족외혼**을 하고 있다.



Tip

현재 우리나라는 법적으로 8촌 이내의 혈족이 아니라면 결혼을 할 수 있지만(민법 809조 제1항) 과거에는 성과 본관이 같으면 결혼을 하지 못했다.

평생 교육 [중]

중 终生教育
(zhōng shēng jiāo yù)

[平生教育] 평생에 걸쳐 이루어지는 교육으로 학교에서 청소년이나 청년층을 대상으로 이루어지는 교육뿐만 아니라 중장년층, 노년층을 대상으로 이루어지는 교육을 통틀어 이르는 말.

- 최근 평균 수명이 늘고 삶의 질에 대한 관심이 높아지면서 평생 교육에 대한 관심이 높아지고 있다.
- 우리나라의 경제 상태가 나아지면서 문화 수준도 높아졌다. 이에 교육에 대한 관심이 늘어났고 중·고등학교, 대학교 과정을 마치고도 무언가를 계속 배우고 싶어하는 사람들이 증가하면서 평생 교육에 대한 관심이 증가하고 있다.



Tip

문화센터에서 중장년층을 대상으로 하는 꽃꽂이 수업이나 인문학 강의 역시 평생 교육의 하나이다.

확대 가족 [중]

복 대가족
중 三代同堂
(sān dài tóng táng)

핵가족 [중]

중 小家庭 (xiǎo jiā tíng)

[擴大家族] 부모와 자녀뿐만 아니라 할아버지나 할머니까지 같이 사는 가족.

- 과거 근대 사회에서는 집안의 노동력이 많이 필요했기 때문에 자녀가 결혼을 한 후에도 부모와 같이 사는 확대 가족이 많았다.
- 현대 사회에서는 도시화가 이루어지면서 부모와 결혼을 하지 않은 자녀로만 이루어진 핵가족의 비율이 증가하였다.



복습하기

에 알맞은 단어를 적어보세요.

1. 배우자나 형제자매 없이 혼자 사는 생활 단위를 ① 라고 한다.
2. 같은 집단 안의 사람들끼리 결혼을 하는 것을 ② , 다른 집단에 속한 사람들이 서로 혼인을 하는 것을 ③ 이라고 한다.
3. 가족끼리 유대감이 약해지고 갈등이 심해져 나타나는 ④ 가 갈수록 심각해지고 있다.
4. 할아버지, 할머니와 손자, 손녀로만 구성된 가정을 ⑤ 이라고 한다.
5. 노인 인구가 증가함에 따라 어린 학생들뿐만 아니라 어른들과 할머니 할아버지들을 대상으로 교육을 하는 ⑥ 에 대한 관심이 높아지고 있다.
6. 부모와 결혼하지 않은 자녀끼리 사는 가족 형태를 ⑦ 이라 하고 부모와 자녀뿐만 아니라 조부모도 함께 사는 가족 형태를 ⑧ 이라 한다.

늘려 가족 ⑤ 넓어 넓어 늘려 ⑥ 넓어 늘려 ⑦ 넓어 늘려 ⑧ 넓어 늘려 ⑨ 넓어 늘려 ⑩

6

현대 사회와 사회변동

01. 근대화

02. 현대 사회의 문제와 변화

우리 사회는 수많은 변화를 지나 지금의 모습에 이르게 되었다. 사회는 어떻게 변화해왔을까? 그리고 우리는 이 변화를 어떻게 바라보아야 할까? 단어를 공부하며 앞으로는 또 어떤 변화가 생길지 함께 공부해보자.



01 근대화

순환론 ^고

- 순환론
- 循环论 (xún huán lùn)

흥망성쇠 ^고

- 흥망성쇠
- 兴亡盛衰 (xīng wáng shèng shuāi)

진화론 ^고

- 진화론
- 进化论 (jìn huà lùn)

[循環論] 사회는 일정한 흐름을 가지고 발전과 쇠퇴를 반복해서 겪는다고 주장하는 이론.

- 순환론은 사회가 생겨나서 흥하거나 망하고 성장하거나 쇠퇴하는 **흥망성쇠**의 과정을 통해 사회가 일정한 흐름으로 반복된다고 보는 이론이다. 따라서 지나간 역사 속 사회를 설명하기 쉽다.
- 순환론은 사회가 계속 발전한다고 주장하는 진화론과는 대립되는 개념이다.

[進化論] 사회는 시간의 흐름에 따라 계속 발전한다고 주장하는 이론.

- 생물은 시간이 갈수록 발달한다는 다윈의 **진화론**을 영국의 사회학자 스펜서가 사회 발전 과정에 대입시킨 이론이 사회 진화론이다.
- 사회 진화론자들은 서유럽의 국가들이 발전한 사회이며, 경제 개발이 뒤쳐진 개발 도상국이 서구 사회를 따라 발전한다고 생각한다.
- 사회 진화론은 사회가 발전을 하지 않고 쇠퇴하거나 멸망하는 경우는 설명하기 어렵다.
- 사회가 일정한 과정을 반복해서 경험한다고 주장하는 사회 순환론과는 반대되는 개념이다.

수렵 [중]

- 북 사냥
- 중 狩猎 (shòu liè)

[狩猎] 사냥을 하는 행위.

· 원시 사회의 인류는 짐승을 수렵하여 식량을 구했다.



채집 [중]

- 북 채집
- 중 采集 (cǎi jí)

[采集] 무언가를 따거나 캐서 모으는 것.



· 원시 사회 인류는 과일이나 채소 등을 채집하여 식량을 구했다.

산업 혁명 [중]

- 북 산업혁명
- 중 工业革命 (gōng yè gé mìng)

[産業革命] 인류의 주요 산업이 농업에서 공업으로 바뀌게 된 사건.

- 산업 혁명은 18세기 영국에서 증기 기관과 기계의 발달로 시작되어 산업의 구조에 큰 변화가 생긴 사건이다.
- 18세기 이전에는 농사를 짓는 농업이나 집에서 물건을 만드는 수공업 위주의 산업이 주를 이뤘다. 그런데 산업 혁명을 통해 기계로 한꺼번에 많은 물건을 만들어 낼 수 있게 되면서 공업 위주의 산업으로 바뀌게 되었다.
- 19세기에는 유럽 전체와 미국에 산업 혁명이 전파되었다.



Tip

산업 혁명에 큰 영향을 준 증기 기관, 방직기, 방직기
증기 기관을 통해 기차와 공장이 생겨났다. 기차는 이동시간을 줄여줬고 공장은 생산량을 증가시켰다. 그리고 실을 만들어내는 방직기와 실을 짜서 천을 만드는 방직기의 발명으로 뜨개질로 만들던 옷을 기계로 만들게 되면서 대량 생산이 가능해졌다.



증기 기관으로 움직이는 기차가 생겨 빠른 물자 전달이 가능해졌다.

봉건 사회 [고]

- 북 봉건사회
- 중 封建社会 (fēng jiàn shè huì)

[封建社會] 중세 시대 유럽에서 봉건 제도를 중심으로 이루어진 사회.

- 봉건 사회는 권력의 중심이 땅에서 나오는 봉건 제도를 바탕으로 한다. 왕은 영주에게 땅을 주고 영주는 그 땅을 바탕으로 부를 쌓는다.
- 봉건 사회에서는 영주가 농노를 시켜 작물을 재배하고 농사를 지었다. 기사는 영주에게 고용되어 영주의 땅을 지키는 일을 하였다.
- 봉건 제도 아래에서 영주와 농노의 관계는 주인과 노예의 관계와 같았다.

시민 혁명 ㉠

중 资产阶级革命
(zī chǎn jiē jí gé mìng)

[市民革命] 17~18세기 시민 계급이 자신들의 권리를 찾기 위해 일으킨 혁명.

- **시민 혁명**은 시민들이 왕이나 귀족 등 소수의 사람들이 자신들을 지배하는 것에 불만을 가지면서 그들에게 저항한 사건이다.
- 시민 혁명은 왕에게 모든 권력이 집중되는 전제 정치와 봉건 제도를 없애는 데 큰 영향을 미쳤다.
- 시민 혁명을 통해 시민이 주인이 되는 민주주의의 기초가 성립되었고, 근대화를 이루는 데 큰 도움이 되었다.

민주화 ㉠

북 민주주의화
중 民主化 (mín zhǔ huà)

[民主化] 국민들이 국가의 주인으로서 국가의 모든 결정에 영향을 끼칠 수 있도록 변화하는 과정.

- **민주화**란 국민이 국가의 주인이 되어 가는 것이다.
- 왕이나 귀족 또는 소수의 사람이 정치를 하는 것이 아닌 국민 또는 국민이 뽑은 대표가 정치에 참여하도록 국가를 변화시켜 나가는 과정을 의미한다.



Tip

우리나라에서는 1960년대~1980년대에 4.19혁명, 5.18 민주화 운동, 6월 항쟁 등 민주화를 이루기 위한 노력이 이어졌다.

제3세계 ㉠

북 제3제국
중 第三世界 (dì sān shì jiè)

[第三世界] 세계 2차 대전 이후 미국과 소련 어느 편에도 속하지 않던 국가를 이르는 말.

- 냉전 체제 당시 미국과 일본, 서유럽을 포함한 자본주의 국가를 제1세계, 소련을 포함한 사회주의 국가를 제2세계, 그리고 아시아, 아프리카와 같이 자본주의나 사회주의 어디에도 속하지 않는 국가를 **제3세계**라고 칭했다.
- 제3세계는 산업화와 경제 개발을 진행하고 있다는 점에서 대부분 개발 도상국에 해당한다.

근대화론 ㉠

중 现代化理论
(xiàn dài huà lǐ lùn)

[近代化論] 서구 사회가 발전해 온 과정을 따르면 제3세계도 근대적인 상태가 될 수 있을 것이라고 주장하는 이론.

- **근대화론**은 시민 혁명과 산업 혁명을 통해 먼저 발전을 이룬 서구 사회의 발전 방법을 다른 사회에서도 따를 것이라고 생각한다.
- 근대화론은 제3세계 개발 도상국들이 선진국인 서구 국가들의 과정을 따르는 것만이 근대화의 방향이라고 생각하기 때문에 비판을 받는다.
- 근대화론은 사회가 계속해서 발전을 한다는 진화론을 바탕으로 한 이론이다.

종속 이론 ㉠

중 依附理论 (yī fù lǐ lùn)

[從屬理論] 개발 도상국이 근대화에 성공하지 못한 이유는 선진국의 방해 때문이라고 주장하는 이론.

- **종속 이론**은 세계를 중심부 국가(선진국)와 주변부 국가(개발 도상국)로 나누어서 설명한다.
- 주변부 국가는 중심부 국가에 자원과 노동력을 낮은 가격에 제공하고 중심부 국가는 이를 토대로 생산한 제품을 높은 가격에 주변부 국가에 판매한다. 따라서 종속 이론은 주변부 국가가 경제 발전을 위해 노력을 해도 발전이 어렵다고 주장한다.
- 종속 이론에 의하면 주변부 국가는 중심부 국가의 간섭에서 벗어난 자주적인 경제 발전이 필요하다.
- 종속 이론은 우리나라와 같이 선진국의 자본을 바탕으로 경제를 발전시킨 국가의 경제 성장 과정은 설명하지 못한다는 비판을 받기도 한다.

저발전 [중]

중 欠发达 (qiàn fā dá)

[低發展] 발전이 덜 이루어진 상태.

- 저발전은 발전을 시도했으나 덜 이루어진 상태로, 발전이 아예 이루어지지 않은 ‘미발전’과는 다르다.
- 종속 이론에서는 제3세계 국가들이 미발전이 아니라 저발전 상태에 놓여있다고 주장하며 발전을 스스로 시작했으나 중심 국가들의 방해로 발전이 더딘 상태에 머무르는 것이라고 주장한다.

항상성 [고]

복 항상성

중 恒定性 (héng dìng xìng)

[恒常性] 현재 상황을 그대로 유지하려고 하는 성질.

- 기능론에서는 사회 질서를 유지하는 것이 필요하다고 주장하기 때문에 사회 구조의 **항상성**을 중요하게 여긴다.

산업화 [중]

복 산업화

중 工业化 (gōng yè huà)

[産業化] 농업을 중심으로 하던 산업 구조가 공업 중심으로 변화하는 과정.

- 18세기 영국의 산업 혁명을 시작으로 **산업화**가 이루어졌다.
- 산업화는 증기 기관의 발명을 계기로 시작되었다.
- 산업화 이후 한 번에 많은 물건을 만들어 낼 수 있게 되면서 생산성이 높아졌고 경제가 발전했다.
- 그러나 산업화로 공장이 늘어나면서 환경 오염 문제가 생기거나 사람들 간 경제적 수준의 차이가 커지는 빈부 격차 문제, 도시가 늘어나면서 생겨나는 도시 문제 등이 생겨나기도 했다.



복습하기

안에 알맞은 단어를 적어보세요.

1. ① 은 사회가 일정한 흐름을 가지고 발전과 쇠퇴를 경험한다고 주장하는 이론이고 ② 은 사회가 계속하여 발전한다고 주장하는 이론이다.
2. 중세 시대의 유럽은 봉건 제도를 중심으로 이루어진 ③ 였다.
3. ④ 은 서양이 발전해온 과정을 따라 근대화를 이룰 수 있다고 주장하는 이론이고 ⑤ 은 선진국의 간섭으로 제3세계 국가가 저발전에 머물러 있다고 주장하는 이론이다.
4. ⑥ 을 통해 인류의 주요 산업은 농업에서 공업으로 바뀌었다.

品類 品類 ⑨ 品類 品類 ⑤ 品類 品類 ⑦ 品類 品類 ⑥ 品類 品類 ② 品類 品類 ① 品類

02 현대 사회의 문제와 변화

영유아 사망률 ^[국]

중 婴幼儿死亡率
(yīng yòu ér sǐ wáng lǜ)

[婴幼儿死亡率] 5세 이하 아이들이 사망하는 비율.

- **영유아 사망률**은 한 나라의 환경이 아이가 태어나 생명을 유지하기에 적합한지 보여주는 수치가 될 수 있다. 따라서 국가의 의료 및 영양 수준을 보여주는 자료가 된다.
- 의료 기술이 높고 국가의 영양 상태도 좋은 선진국에서는 영유아 사망률이 낮고 그렇지 못한 개발 도상국에서는 영유아 사망률이 상대적으로 높다.

+

세계보건기구(WHO)의 통계에 따르면 2018년 기준 우리나라의 영유아 사망률은 1,000명당 3명이다.

녹색 혁명 ^[국]

북 녹색 혁명
중 绿色革命 (lǜ sè gé mìng)

[綠色革命] 발전된 농업 기술이나 재배 방식을 이용하여 농업의 생산량을 높이기 위한 개혁을 이르는 말.

- **녹색 혁명**은 주로 선진국의 기술이나 재배 방식을 이용하여 개발 도상국의 농업 생산량을 늘리는 것이다.
- 필리핀과 멕시코에서는 쌀의 새로운 품종 개발을 통해 농업 생산량을 늘려서 식량 문제를 해결했다.

저출산 ^[중]

북 저출산
중 低生育 (dī shēng yù)

[低出產] 아이를 적게 낳아 출산율이 낮은 사회 현상.

- 남성과 여성의 처음 결혼하는 시기가 늦어지고 예전에 비해 여성의 경제 활동 비율이 높아진 것 등이 **저출산**의 원인이다.
- 출산율이 낮으면 인구가 줄어들기 때문에 경제 활동에 참여할 수 있는 사람 수가 적어지고 경제 수준이 제자리에 머무는 일이 일어날 수 있다.
- 정부는 이러한 저출산 시대에 출산율을 높이기 위해 출산장려정책을 마련했다.



Tip

출산장려정책 p.78 참고

재택근무 ^[중]

중 家庭办公 (jiā tíng bàn gōng)

[在宅勤務] 사무실에 나가지 않고 집에서 일을 하는 것.

- **재택근무**는 기술의 발달로 인터넷을 통해 온라인으로 회의 및 업무가 가능해지면서 나타나게 된 근무 형태이다.
- 재택근무를 하면 사무실까지 이동하는 시간을 절약할 수 있고 집에서 편안한 마음으로 일을 진행할 수 있다는 장점이 있다.

피상적 인간관계 ^[국]

중 肤浅的人际关系
(fū qiǎn de rén jì guān xì)

[皮相的人間關係] 진솔하고 친밀한 사이가 아닌 그저 겉으로만 가까워 보이는 형식적인 인간관계.

- 현대에 들어 도시화와 정보화가 급격히 이루어지고 사람 간의 소통이 줄어들면서 **피상적 인간관계**가 늘어났다.
- 특히 누리 소통망(SNS)이 활발해지면서 실제로 만나지 않고 메시지나 사진의 교환으로 인간관계를 맺기도 하는 피상적 인간관계를 자주 볼 수 있다.
- 겉으로만 가까워지는 인간관계가 늘어나다 보면 자신의 주관을 잃어버리고 다른 사람만을 쫓아서 행동하거나 조직의 부품처럼 되어버리는 인간 소외 현상이 일어날 수 있다.

6

현대 사회의 사회변동

02. 현대 사회의 문제와 변화

정보 격차 국

- 북 정보 격차
- 중 信息鸿沟 (xìn xī hóng gōu)

[情報隔差] 정보에 접근할 수 있는 기회와 양의 차이.

- **정보 격차**는 인터넷이 생기고 다양한 정보를 처리하는 능력이 중요해지면서 발생하게 된 사회 문제이다.
- 정보화 시대가 되면서 정보를 많이 얻고 잘 활용할수록 사회 경제적으로 유리한 위치에 있는 현상이 나타난다.
- 정보 격차는 주로 농촌과 도시 간 차이, 나이에 따라 나타난다.

기상 이변 국

- 북 이상기후현상
- 중 气候变异 (qì hòu biàn yì)

[氣象異變] 평소와는 다른 기상 현상.

- 최근 지구 온난화가 심해지면서 갑작스러운 폭설이나 홍수와 같은 **기상 이변**이 자주 발생하고 있다.

여름에 비정상적으로 온도가 높아지거나 겨울에 비정상적으로 온도가 내려가는 것 또한 기상 이변의 예시이다.



한겨울에 지나치게 눈이 많이 오는 폭설은 기상 이변 중 하나이다.



복습하기

안에 알맞은 단어를 적어보세요.

1. 정보에 얼마나 자주 접근할 수 있는지와 정보를 활용하는 능력에 있어 생기는 차이를 ① 라고 한다.
2. 아기를 적게 낳아 출산율이 낮은 사회현상을 의미하는 ② 은 일을 할 수 있는 노동 인구를 감소시켜 국가 경제에 큰 영향을 미친다.
3. 기술이 발전함에 따라 집에서도 근무를 할 수 있는 ③ 가 가능해졌다.
4. 발전된 기술이나 재배 방식을 이용하여 농업 생산량을 획기적으로 늘린 일을 ④ 이라고 한다.
5. 형식적이고 겉으로만 가까워 보이는 ⑤ 인간 관계에 지쳐 많은 사람들이 혼자만의 시간을 보내곤 한다.

정보격차 ① 信息鸿沟 ② 低出生率 ③ 远程办公 ④ 农业机械化 ⑤ 表面的人际关系

생활과 윤리

“깊이 생각하면 할수록 새로운 놀라움과 경건함을 주는 것이 두 가지가 있으니
하나를 내 위에서 항상 반짝이는 별을 보여주는 하늘이며 다른 하나는 나를
항상 지켜주는 마음속의 도덕 법칙이다.”

- 칸트

1 현대 생활과 윤리

2 생명·성·가족 윤리

3 과학 기술·환경·정보 윤리

4 사회 윤리와 직업 윤리

5 문화와 윤리

6 평화와 윤리

1 현대 생활과 윤리

01. 현대 생활과 응용 윤리의 필요성
02. 윤리 문제의 탐구와 실천
03. 윤리 문제에 대한 다양한 접근

현대 생활과 윤리는 어떤 관계를 맺고 있을까? 다양한 윤리 이론에 대한 단어를 공부해보자. 그리고 현대 생활의 문제를 해결하기 위해 윤리를 어떻게 활용할지에 대한 단어를 배워보자.



01 현대 생활과 응용 윤리의 필요성

윤리학

- 윤리학
- 伦理学 (lún lǐ xué)

메타윤리학

- 메타윤리학
- 元伦理学 (yuán lún lǐ xué)

이론윤리학

- 이론윤리학
- 理论伦理学 (lǐ lùn lún lǐ xué)

실천윤리학

- 실천윤리학
- 实践伦理学 (shí jiàn lún lǐ xué)

[倫理學] 인간이 살아가면서 지켜야 할 도덕적 행동의 기준이나 규범을 탐구하는 학문.

· **메타윤리학**은 도덕적 언어 자체의 의미를 분석하고 연구하는 학문이다.

‘옳다’는 것과 ‘그르다’는 것 자체의 의미는 무엇인가?
‘선하다’와 ‘악하다’의 의미는 무엇인가?

· **이론윤리학**은 인간 삶의 일반적인 원리에 대해 연구하는 학문이다. 규범윤리학이라고도 한다.

우리는 인생에서 무엇을 추구하여야 하는가?

· **실천윤리학**은 삶의 실천 영역에서 겪게 되는 도덕적 문제를 해결하는 방식에 대해 연구하는 학문이다. 응용윤리학이라고도 한다.

우리 사회에서 낙태를 허용해야 하는가?
환경 보전과 개발은 동시에 이루어질 수 있는가?

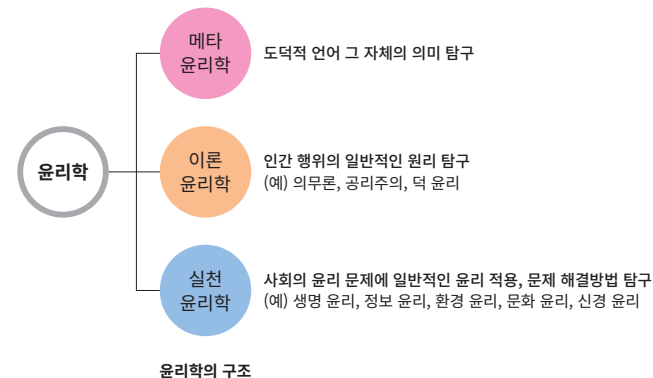

도덕

- 북 도덕
- 중 道德 (dào dé)

[道德] 인간이 지켜야 하는 원칙이나 올바른 행동 기준.

- 도덕적 인간, 도덕적 행동 등에서 사용되는 ‘도덕적’은 도덕에 관한 것 혹은 도덕의 규범에 맞는 것을 뜻한다.
- 도덕의 기준은 사회마다 다를 수 있고 도덕은 외부의 규제보다는 개인의 양심에 달려있다.
- 인간으로서 지켜야 할 도리라는 뜻의 윤리와 비슷한 말이다.

관습

- 북 관습
- 중 习惯 (xí guàn)

[慣習] 과거에서부터 지금까지 지속되어 온 집단의 행동 방식.

- 서양에서 사용하고 있는 윤리(ethics)는 ‘에토스(ethos)’라는 말에서 비롯되었는데, 이는 사회의 풍습 또는 관습, 개인의 성품 또는 품성이라는 두 가지 의미가 있다.
- 즉, 사회에서 지속적으로 받아들여졌던 관습을 지키고 선이라는 품성을 지닌 것이 윤리적이라는 뜻이다.

설날에 떡국을 먹고 세배를 하며, 추석에 송편을 먹는 것은 우리나라의 관습이다.

규범

- 북 규범
- 중 规范 (guī fàn)

[規範] 사회생활을 할 때 지키도록 요구되는 일정한 행동 양식.

- 사회에서 받아들여지는 관습뿐만 아니라, 사회에서 지켜야 한다고 요구하는 **규범**을 지키는 것이 윤리이다.
- 윤리학은 규범과 그에 대한 기준을 탐구하는 학문이라고 할 수 있다.

신호등이 초록불일 때 건너가고 빨간불일 때 멈춰서야 하는 것이 규범이다.



미술관에 전시된 작품에 손을 대면 안 된다는 것은 규범이라고 할 수 있다. 작품을 만지면 작품을 훼손시킬 수도 있고 다른 사람의 관람을 방해할 수도 있기 때문이다.

당위

- 북 당위
- 중 应当 (yīng dāng)

[當爲] 일정한 조건에 맞도록 알맞게 하거나 되어야 하는 것.

- 당위는 ‘반드시 ~해야 한다’의 형태로 제시된다.

‘학생은 공부를 해야 한다’, ‘내일 중요한 약속에 늦지 않으려면 일찍 일어나야 한다’와 같은 문장은 당위성을 가진다.

보편타당

- 북 보편타당
- 중 普遍妥当 (pǔ biàn tuǒ dāng)

[普遍妥當] 개인적이고 주관적인 생각과 관계없이 모든 사고나 인식에 타당한 성질.

- **보편타당**이란 때와 장소에 관계없이 언제나 타당한 성질을 말한다.
- 모든 사람에게 동일하게 적용될 수 있는 것이다.



복습하기

안에 알맞은 단어를 적어보세요.

1. 도덕적 언어의 의미를 분석하고 연구하는 학문은 ① 이다.
2. 설날에 떡국을 먹고 세배를 하는 것은 우리나라의 ② 이다.
3. 우리는 사회생활을 할 때 우리에게 요구되는 일정한 행동 양식인 ③ 을 지켜야 한다.
4. 개인의 주관적인 생각과 관계없이 언제나 타당한 성질을 ④ 이라고 한다.

음성듣기 ④ 음쓰기 ⑤ 문단 ⑥ 한글공부 ① ②

02

윤리 문제의 탐구와 실천

1

현대 생활과 윤리

02. 윤리 문제의 탐구와 실천

도덕적 딜레마 ㉠

- 북 도덕적 딜레마
- 중 道德困境 (dào dé kùn jìng)

딜레마 ㉠

- 북 딜레마
- 중 困境 (kùn jìng)

두 가지 이상의 도덕적 의무와 도덕 원칙 사이에서 갈등이 생기는 상황.

- **딜레마**는 둘 중 하나를 선택해야 하는 상황에서 어느 쪽을 선택해도 만족스러운 결과를 얻지 못하는 상황을 말한다.
- **도덕적 딜레마**란 ‘도덕적 상황’ 과 딜레마를 결합한 말로, 여러 개의 도덕 원칙 사이에서 어느 것을 따라야 할지 결정하기 어려운 상황을 뜻한다.

유명한 도덕적 딜레마의 예로 ‘하인츠 딜레마’가 있다. 하인츠 딜레마란 아내의 목숨을 구할 수 있는 약이 있지만, 그것을 살 돈이 없는 남편이 도둑질을 하여 아내의 목숨을 살릴지, 아니면 아내의 죽음을 지켜만 볼지 고민하는 상황을 의미한다. 이 상황에서는 ‘물건을 훔쳐서는 안 된다’와 ‘인간의 생명을 소중하게 여겨야 한다’는 두 가지 도덕 원칙 사이에서 갈등이 생긴다. 즉, 도덕적 딜레마의 상황이다.

도덕적 추론 ㉠

북 도덕적추론
중 道德推理 (dào dé tuī lǐ)

[道德的推論] 특정한 상황에서 무엇이 옳고 어떻게 행동해야 하는지에 대해 생각하는 과정.

- 사회에서 도덕적으로 옳다고 판단되는 기준에 맞추어 **도덕적 추론**을 하게 된다.
- 도덕적 추론은 도덕적 판단을 근거로 삼아 이루어진다.
- 도덕적 판단이란 사람들의 인성이나 행위에 대해 도덕적인 관점에서 내리는 판단이다.

급한 일이 있는 경우, 무단횡단을 해야 할지 다음 신호에 건너야 할지 고민되는 상황이 있다. 이때 무단횡단을 하지 않고 신호에 맞춰 건너는 것이 올바른 행동이라고 생각하는 과정이 곧 도덕적 추론이다.



사실 판단 가치 판단 도덕 판단

이성 ㉠

북 이성
중 理性 (lǐ xìng)

[理性] 옳고 그름을 판단할 수 있는 인간의 능력.

- **이성**은 다른 동물과는 구별되는 인간만의 특징이다.
- 이성은 도덕적 상황에서 옳고 그름을 판단하는 도덕적 추론을 하기 위해 필요하다.
- 이성은 주로 외부의 자극을 받아들이고 느끼는 감성과 반대되는 단어로 사용된다. 그러나 윤리적 탐구 과정에서는 이성과 감성이 조화를 이룰 때 문제를 더 효과적으로 해결할 수 있다.



로맹의 생각하는 사람은 인간의 고통과 번뇌 등을 담고 있는 조각상으로 이성적 사고가 가능한 인간의 모습을 보여준다.

정합 ㉠

북 정합
중 吻合 (wěn hé)

[整合] 어긋나는 부분 없이 가지런히 꼭 맞는 것.

- **정합**은 두 가지 이상의 사실을 비교해보았을 때 모순이 생기지 않는 것을 말한다.
- 모든 도덕 문제의 해결책은 자연 과학이나 사회 과학의 사실과 정합적이어야 한다.

진리 ㉠

- 북 진리
중 真理 (zhēn lǐ)

[眞理] 언제 어디서나 참인 이치 혹은 이론.

- 진리는 누구든지 받아들일 수 있는 이치이다.
- 진리는 개인적이고 주관적인 생각과 관계없이 언제나 타당한 것이다.
- 진리는 논리의 법칙에 모순되지 않는 것이다.

연역적 사고 ㉠

- 북 연역적사고
중 演绎思维 (yǎn yì sī wéi)

삼단논법 ㉠

- 북 삼단론법
중 三段论 (sān duàn lùn)

[演繹的思考] 일반적인 지식, 법칙, 원리에서 특수한 사례, 결론, 원리 등을 이끌어내는 사고 방법.

- 일반적인 지식, 법칙, 원리로부터 하나의 결론이 나오기 때문에 일반적인 지식, 법칙, 원리가 거짓일 경우 잘못된 결론이 나온다.
- 연역적 사고는 귀납적 사고와 반대되는 개념이다.
- 연역적 사고는 새로운 진리를 발견해내기보다는 이미 알고 있는 진리를 확인하는 것에서 그친다.
- 연역적 사고의 과정을 잘 보여주는 예시에는 삼단논법이 있다.

삼단논법

삼단논법이란 두 개의 전제로 하나의 결론을 이끌어내는 추리 방법이다.

- 대전제: 인간은 모두 죽는다.
- 소전제: 소크라테스는 인간이다.
- 결론: 따라서 소크라테스는 죽는다.

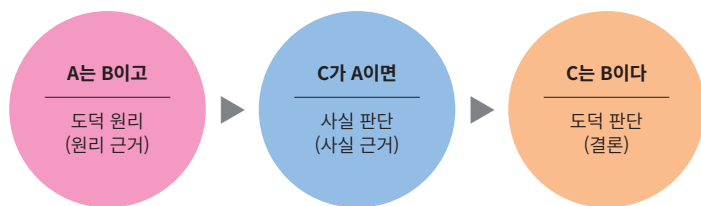

삼단논법에 따른 도덕 추론 과정

귀납적 사고 ㉠

- 북 귀납적사고
중 归纳思维 (guī nà sī wéi)

[歸納的思考] 특수한 개별 사례들을 관찰하여 일반적인 원칙을 이끌어내는 사고 방법.

- 귀납적 사고는 모든 개별 사례의 공통점을 기반으로 일반적인 원칙을 이끌어낼 수 있게 한다.
- 귀납적 사고는 연역적 사고와 반대되는 개념이다.
- 모든 개별 사례들 중 하나의 반대되는 사례만 나와도 귀납적 사고를 활용한 추론이 거짓으로 밝혀질 수 있다. 따라서 귀납적 사고를 활용한 추론 과정에서는 최대한 많은 개별 사례들을 확인해보아야 한다.

사례1: 내가 오늘 본 까마귀는 까맣다.

사례2: 내가 어제 본 까마귀는 까맣다.

사례3: 내가 5년 전 본 까마귀는 까맣다.

결론(진리): 까마귀는 까맣다.

→ 하얀 까마귀를 발견하는 순간 이 결론은 거짓이 된다.

성찰 ㉠

- 북 성찰
중 省察 (xǐng chá)

[省察] 자신의 경험, 자아 정체성, 이상 등 자신의 모든 것에 대한 옳고 그름을 평가하고 반성하는 것.



- 성찰을 통해 자신이 도덕적으로 알고 있는 것과 실제로 도덕적인 행위를 하는 것 사이의 간격을 좁힐 수 있다. 즉, 윤리적 실천력을 높일 수 있다.
- 성찰을 통해 자신의 변화와 성장을 확인할 수 있다.

내면화 ㄱ

북 내면화

중 內在化 (nèi zài huà)

[內面化] 외부의 영향으로 기존에 있던 개인의 사고 및 감정, 행동들이 바뀌어 새로운 것이 완전히 자신의 것으로 바뀌는 현상.

· 도덕적 토론과 성찰을 통해 알게 된 새로운 도덕적 원리를 **내면화**해야 비로소 도덕적 인간이 될 수 있다.



복습하기

에 알맞은 단어를 적어보세요.

1. 특정한 상황에서 행동의 옳고 그름을 판단하는 과정을 ① 이라고 한다.
2. 일반적인 지식에서 특수한 사례, 결론 등을 이끌어내는 사고 방법을 ② 라고 한다.
3. ③ 를 하면 개별 사례의 공통점을 바탕으로 일반적인 원리를 이끌어낼 수 있다.
4. 윤리적 실천력을 높이기 위해서는 자신의 모든 것에 대한 옳고 그름을 평가하고 반성하는 ④ 이 필요하다.
5. ⑤ 를 통해 외부로부터 받아들인 새로운 것을 완전히 자신의 것으로 만들 수 있다.

판단하기 ⑤ 사유 ⑥ 타인 이해하기 ⑦ 타인 이해하기 ⑧ 글쓰기 ⑨

03 윤리 문제에 대한 다양한 접근

의무론 ☐

- 북 의무론
- 중 义务论 (yì wù lùn)

자연법 윤리 ☐

- 북 자연법윤리
- 중 自然法伦理 (zì rán fǎ lún lǐ)

칸트 윤리 ☐

- 중 康德伦理 (kāng dé lún lǐ)

[義務論] 언제 어디서나 인간이 지켜야 할 보편적인 법칙이 존재한다고 보는 윤리 이론.

- **의무론**은 인간의 행위가 보편적인 법칙을 따르면 옳고 그렇지 않으면 옳지 않다고 판단한다. 대표적으로 자연법 윤리와 칸트 윤리가 있다.
- **자연법 윤리**는 모든 인간에게 자연적으로 주어진 보편적인 법을 따라야 한다고 주장하는 윤리이다.

자연적으로 주어진 보편적인 법이란 ‘모든 사람은 인간의 생명, 자유, 안전에 대한 권리를 가진다.’와 같은 것이다.

- **칸트 윤리**는 도덕성을 판단할 때 행동의 결과가 아닌 동기를 중요하게 생각하며, 의무 의식에서 나온 행동이 도덕적으로 가치를 지닌다고 주장하는 윤리이다. 또한, 도덕 법칙을 강조하는 윤리이다.

+

칸트 윤리에서 의무란 도덕적으로 강제력을 가지고 있어 반드시 해야만 하는 것을 뜻한다.

도덕 법칙 ☐

- 북 도덕적법칙
- 중 道德准则 (dào dé zhǔn zé)

준칙 ☐

- 북 준칙
- 중 准则 (zhǔn zé)

[道德法則] 모든 사람들에게 보편적으로 적용될 수 있는 도덕적인 행동 규칙.

- 철학자 칸트에 따르면 이성적이고 자율적인 인간은 **도덕 법칙**을 인식할 수 있다.
- **준칙**이란, 도덕 법칙과 구별되는 개인만의 규칙으로 격률이라고도 한다.
- 준칙 중 대부분의 사람들에게 퍼질 수 있고(보편화), 인간 존엄성의 관점에서 판단했을 때 모순이 없는 것은 도덕 법칙으로 받아들여진다.

살인을 저지려서는 안된다. → 준칙이자 도덕 법칙이다. 모든 사람이 살인을 저지르지 않는다면 인간 존속이 살아남을 수 있기 때문에 이 원칙은 보편화할 수 있고 살인을 저지르지 않는 것은 인간의 존엄성을 지키는 행위이므로 준칙과 도덕 법칙 모두 될 수 있다.

만일 나에게 이득이 된다면 살인을 저지려서는 안된다. → 준칙은 될 수 있지만 도덕 법칙은 될 수 없다. 모든 사람이 자신의 이득을 생각하여 살인을 하지 않는다면, 이득이 되지 않을 때는 살인을 저지르게 된다. 그렇게 되면 인간 존속이 결국 살아남을 수 없기 때문에 보편화 할 수 없다. 또한, 이득이 될 때 살인을 저지르는 것은 살인 행위 그 자체로 인간 존엄성에 반하는 행위이므로 도덕 법칙은 될 수 없다.

정언 명법

‘너는 ~을 해야 한다.’

너는 인간의 목숨을
소중하게 여겨야 한다.

가언 명법

‘만약 네가 ~을 원한다면,
너는 ~을 해야 한다.’만약 너에게 득이 된다면,
너는 인간의 목숨을 소중하게 여겨야 한다.

정언 명법 ㉠

중 绝对命令 (jué duì mìng lìng),
定言命令 (dìng yán mìng lìng)[定言命法] 행위의 결과와 상관없이 그 행위 자체가
선이기 때문에 무조건적으로 지켜야 하는
도덕적인 명령.· 칸트 윤리에서 인간이 지켜야 할 도덕 법칙은 **정언 명법**의
형태로 제시된다.

가언 명법 ㉠

북 가언명제
중 假言命令 (jiǎ yán mìng lìng)[假言命法] 특정한 조건이 주어졌을 때 지켜야 하는
도덕적인 명령.· 정언 명법이 무조건적으로 지켜야 하는 명령이라면,
가언 명법은 특정한 조건이 주어졌을 때 지키는
명령이므로 두 단어는 서로 반대되는 개념이다.
· 가언 명법은 조건이 불기 때문에 도덕 법칙이 될 수 없다.

공리주의 ㉠

북 공리주의
중 功利主义 (gōng lì zhǔ yì)

양적 공리주의 ㉠

북 양적공리주의
중 边沁功利主义
(biān qìn gōng lì zhǔ yì)

질적 공리주의 ㉠

북 질적공리주의
중 密尔功利主义
(mì ěr gōng lì zhǔ yì)

행위 공리주의 ㉠

북 행위공리주의
중 行为功利主义
(xíng wéi gōng lì zhǔ yì)

규칙 공리주의 ㉠

북 규칙공리주의
중 规则功利主义
(guī zé gōng lì zhǔ yì)[功利主義] 도덕적 가치 판단의 기준을 이익과
행복을 늘리는 것으로 삼는 이론.

- **공리주의**는 가장 많은 사람들이 가장 큰 행복을 누리게 하는 것(최대 다수의 최대 행복)을 이루는 것이 목적이다. 즉, 쾌락을 늘리고 고통을 줄이는 것이 가장 도덕적인 행위라고 본다.
- **양적 공리주의**는 모든 쾌락은 질적으로 동일하다고 가정하고 쾌락의 양만을 계산할 수 있다고 보는 공리주의이다.
- **질적 공리주의**는 쾌락은 양뿐만 아니라 질적인 차이도 존재한다고 보는 공리주의이다.
- **행위 공리주의**는 행위 그 자체의 결과를 도덕적 행위의 기준으로 삼는 공리주의이다.
- **규칙 공리주의**는 행위가 따르고 있는 규칙의 결과를 도덕적 행위의 기준으로 삼는 공리주의이다.

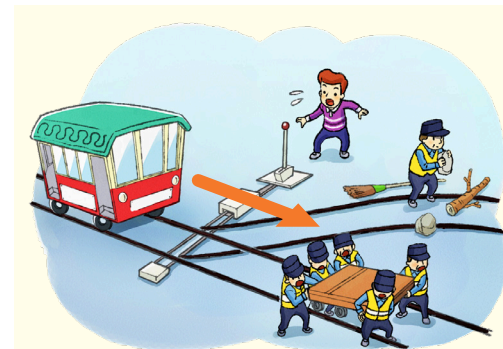

트롤리 딜레마

기차의 브레이크가 고장이 나서 멈출 수 없는 상황이다. 이때 핸들을 가만히 두면 5명이 죽고 왼쪽으로 돌리면 1명이 죽는다. 이때, 공리주의의 입장에서 기관사는 핸들을 왼쪽으로 돌려야 한다. 왜냐하면 1명이 죽는 고통의 크기가 5명이 죽는 고통의 크기보다 더 작기 때문이다.

2

생명·성·가족 윤리

01. 생명 윤리
02. 성과 사랑의 윤리
03. 가족 윤리
04. 친구·이웃 관계의 윤리

현대 사회와 밀접한 관련을 맺고 있는 생명, 성, 가족 관계 속에서 발견할 수 있는 윤리적 문제를 확인하고 이와 관련된 단어를 공부해보자.



01 생명 윤리

윤회 고

- 북 윤회
- 중 生死轮回 (shēng sǐ lún huí)

[輪廻] 죽음으로 삶이 끝나지 않고 태어남과 죽음을 반복하는 것.

- 윤회는 불교에서 사용되는 단어로, 인간 현실 세계(현세)의 삶이 죽은 뒤 세계(내세)의 삶을 결정짓는다는 생각을 반영하고 있다.
- 현세에서 선행을 했다면 내세에서는 다시 태어나 보다 행복한 삶을 누릴 수 있으며, 현세에서 악행을 했다면 내세에서는 다시 태어나 고통스러운 삶을 살게 된다고 믿는다.

낙태 중

- 북 낙태
- 중 墮胎 (duò tāi)

[落胎] 자연 분만을 하기 전, 자라고 있는 태아를 인공적으로 제거하는 것.

- 우리나라에서는 기본적으로 낙태를 법적으로 금지하고 있다. 다만, 예외적으로 허용하는 경우가 존재한다.
- 인공 임신 중절이라는 표현을 사용하기도 한다.



Tip

낙태에 대해서는 다양한 의견이 존재하는데 크게 낙태에 찬성하는 친선택론과 반대하는 친생명론이 있다.

찬성

- 태아는 여성 몸의 일부로 여성의 소유이다.
- 여성은 자신의 삶을 자율적으로 선택할 수 있다.
- 모든 인간은 자기 방어와 정당방위의 권리를 가진다.

반대

- 모든 인간의 생명은 존엄하다.
- 잘못이 없는 인간을 해쳐서는 안된다.
- 태아는 성숙한 인간으로 발달할 잠재성을 가지고 있다.

낙태에 대한 두 가지 입장

친생명론 ^고

- 북 락태반대리론
- 중 重生生命论 (zhòng shēng mìng lùn)

[親生命論] 낙태를 법적으로 허용하는 것을 반대하는 입장.

- 친생명론은 생명 옹호주의라고도 한다.
- 아이를 가진 여성의 선택보다 태아의 생명을 더욱 중요하게 생각하는 입장이다.
- 태아도 하나의 인간이기 때문에 태아를 죽이는 것은 곧 살인 행위라고 보는 관점이다.

친선택론 ^고

- 북 락태찬성리론
- 중 重选择论 (zhòng xuǎn zé lùn)

[親選擇論] 낙태를 법적으로 허용하는 것을 찬성하는 입장.

- 친선택론은 선택 옹호주의라고도 한다.
- 태아의 생명보다 아이를 가진 여성의 선택을 더욱 중요하게 생각하는 입장이다.
- 여성은 자신의 몸에서 일어난 일에 대해 선택할 권리가 있다고 보는 관점이다.
- 태아를 완전한 인간이라고 보지 않기 때문에 태아를 죽이는 것은 살인 행위가 될 수 없다고 본다.

생식 보조술 ^고

- 북 생식보조술
- 중 辅助生殖技术 (fǔ zhù shēng zhí jì shù)

인공 수정 시술 ^고

- 북 인공수정
- 중 人工授精手术 (rén gōng shòu jīng shǒu shù)

시험관 아기 ^고

- 북 시험관아기
- 중 试管婴儿手术 (shì guǎn yīng ér shǒu shù)

난임 ^고

- 중 不孕症 (bú yùn zhèng)

모방 자살 ^고

- 중 维持效应 (wéi tí xiào yìng)

[生殖補助術] 자연적으로 임신이 어려운 부부가 임신을 할 수 있도록 돕는 의료 시술.

- 아기를 갖기 어려운 부부가 사용할 수 있는 대표적인 생식 보조술에는 인공 수정 시술과 시험관 아기 시술이 있다.
- 인공 수정 시술이란 남편의 정액을 아내의 자궁 안에 넣어 임신을 할 수 있도록 하는 시술이다.
- 시험관 아기란 난자와 정자를 시험관에서 수정한 후 자궁으로 옮겨 생긴 아기를 말한다.

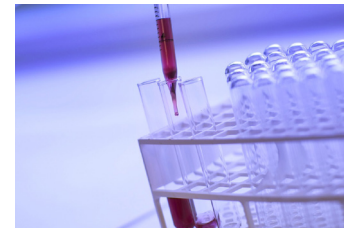

[難妊] 임신하기 어려운 일 또는 그런 상태를 뜻하는 말.

- 난임은 임신이 가능한 상태임에도 불구하고 임신이 되지 않는 경우를 말한다.
- 난임을 해결하기 위해서는 우선 원인을 파악하는 것이 중요하다.
- 최근 다양한 의료 기술이 발달하면서 시험관 아기와 같은 시술이 생겨 난임 부부에게 희망을 주고 있다.

[模倣自殺] 유명인이나 자신이 모범으로 삼고 있던 사람이 자살한 경우, 자신도 함께 자살을 하는 것.

- 모방 자살은 유명인이나 자신이 존경하던 사람이 자살했다는 소식을 듣고 자신을 그 대상과 같이 생각해서 자살을 시도하는 것을 말한다. 이를 베르테르 현상이라고도 한다.

+

유럽에서 크게 유행했던 소설 '젊은 베르테르의 슬픔'의 주인공인 베르테르가 죽자, 실제로 그를 따라 자살하는 사람들이 늘어났다. 여기서 '베르테르 현상'이라는 말이 유래되었다.

안락사 [중]

- 북 안락사
- 중 安乐死 (ān lè sǐ)

[安樂死] 극심한 고통을 겪는 환자에 대해 본인 또는 가족의 요구에 따라 인위적으로 생명을 단축시키는 의료 행위.

- **안락사**에는 약물로 환자의 생명을 중단시키는 적극적 안락사와 인공호흡기와 같은 인위적 생명연장 처치를 중단해서 생명을 단축시키는 소극적 안락사가 있다.
- 안락사는 생명과 관련된 중요한 문제이다.
- 현재 스위스에서는 안락사를 법적으로 허용하고 있다.



찬성

- 모든 인간은 인간답게 죽을 권리가 있다.
- 환자의 고통을 줄여 주기 위해 필요하다.
- 의료 자원의 적절한 배분을 위해 필요하다.

반대

- 인간 생명을 목적이 아닌 수단으로 보는 행위이다.
- 의학적 살인 행위로 오남용 될 수 있다.
- 생명을 가볍게 생각하는 분위기를 더욱 심화할 수 있다.

안락사에 대한 찬성과 반대 의견

존엄사 [고]

- 중 尊嚴死 (zūn yán sǐ)

[尊嚴死] 인간으로서 지녀야 할 최소한의 품위를 지키며 죽을 수 있도록 하는 행위.

- **존엄사**는 생명을 연장시켜줄 수 있는 치료를 하지 않고 생명을 끝내기 때문에 소극적 안락사라고도 한다.
- 소극적 안락사는 의학적 조치를 통해 바로 생명을 끊는 적극적 안락사와 반대되는 표현이다.

심폐사 [중]

- 북 심폐사
- 중 心肺死亡 (xīn fèi sǐ wáng)

[心肺死] 심장과 폐가 완전히 기능을 하지 못해 죽게 되는 것.

- **심폐사**는 죽음을 판정하는 전통적인 기준으로, 심장 및 호흡 활동이 정지하는 때를 죽음으로 삼는다.

뇌사 [중]

- 북 뇌사
- 중 腦死亡 (nǎo sǐ wáng)

[腦死] 뇌가 기능을 하지 못해 뇌 활동이 정지된 상태.

- 사람의 죽음을 판단하는 기준에는 크게 심폐사와 **뇌사**가 있다.
- 뇌사를 죽음으로 생각하는 사람들은 뇌 기능이 정지하면 인간으로서의 활동이 불가능하게 되기 때문에 비록 심장이 뛰고 숨을 쉰다고 해도 죽은 것으로 봐야한다고 주장한다.

피험자 [중]

- 중 实验对象 (shí yàn duì xiàng)

[被驗者] 실험의 대상이 되는 사람.

- **피험자**는 참가자 또는 참여자라고도 한다.
- 피험자는 실험에 참여하기 전에 실험에 관한 설명을 자세히 들어야 한다.

임상 시험 [고]

- 북 임상시험
- 중 临床试验 (lín chuáng shì yàn)

[臨床試驗] 신약이나 식품, 새로운 시술법 등을 개발한 후, 그 안전성을 확인하기 위해 사람을 대상으로 실시하는 시험.

- **임상 시험**은 인간의 건강을 증진시키고 다양한 기술을 발전시키기 위해서 필요한 시험이다.
- **난치병**이란 원인을 제대로 알 수 없고 치료법도 개발되지 않아서 고치기 어려운 질병을 말한다.
- 난치병의 치료법을 개발하기 위해 임상 시험을 하기도 한다.
- 임상 시험은 인간을 대상으로 하기 때문에 윤리적 문제가 생긴다.

난치병 [중]

- 북 난치병
- 중 難治病 (nán zhì bìng)

생명 복제

- 복 생명복제
- 중 生命克隆 (shēng mìng kè lóng)

배아 복제

- 복 배아복제
- 중 胚胎克隆 (pēi tāi kè lóng)

인간 복제

- 복 인간복제
- 중 人的克隆 (rén de kè lóng)

[生命複製] 한 생물과 같은 유전자 쌍을 가진 새로운 생물을 만들어 내는 것.

- **생명 복제**의 종류에는 배아 복제와 인간 복제가 있다.
- **배아 복제**는 배아 줄기세포를 얻기 위해 배아 단계까지만 복제하는 것을 뜻한다.
- 배아 복제에 찬성하는 사람들은 배아는 아직 인간이 아니므로 배아를 복제하여 인간의 생명을 살리는 데 사용하는 것이 옳다고 주장한다.
- 반면, 반대하는 사람들은 배아 또한 인간이라고 볼 수 있으므로 복제해서는 안 된다고 주장한다.
- **인간 복제**는 새로운 인간을 탄생시키는 것으로 개체 복제라고도 한다.
- 인간 복제에 찬성하는 사람들은 임신이 어려운 난임 부부를 위해 인간을 복제하는 것이 옳다고 보지만, 반대하는 사람들은 인간의 존엄성이 훼손될 수 있고 인간 고유성이 위협받을 수 있다는 등의 이유를 들며 반대한다.

인간 배아 복제 과정

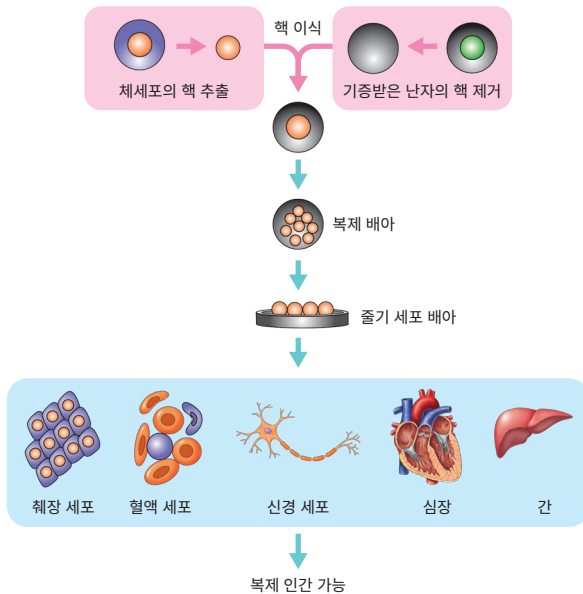

복습하기

에 알맞은 단어를 적어보세요.

1. 낙태를 반대하는 이론을 ①, 낙태를 찬성하는 이론을 ②이라고 한다.
2. 극심한 고통을 겪는 환자에 대해 본인이나 가족의 의견에 따라 인위로 생명을 단축시키는 의료 행위는 ③이다.
3. 실험의 대상이 되는 사람으로, 참가자라고도 불리는 사람은 ④이다.
4. 생명 복제의 종류에는 배아 단계까지만 복제하는 ⑤와 새로운 인간을 만들어내는 복제인 ⑥가 있다.

배아 복제 ⑤, 배아 복제 ⑥, 배아 복제 ⑦, 배아 복제 ⑧, 배아 복제 ⑨, 배아 복제 ⑩, 배아 복제 ⑪, 배아 복제 ⑫, 배아 복제 ⑬, 배아 복제 ⑭, 배아 복제 ⑮, 배아 복제 ⑯, 배아 복제 ⑰, 배아 복제 ⑱, 배아 복제 ⑲, 배아 복제 ⑳, 배아 복제 ㉑, 배아 복제 ㉒, 배아 복제 ㉓, 배아 복제 ㉔, 배아 복제 ㉕, 배아 복제 ㉖, 배아 복제 ㉗, 배아 복제 ㉘, 배아 복제 ㉙, 배아 복제 ㉚, 배아 복제 ㉛, 배아 복제 ㉜, 배아 복제 ㉝, 배아 복제 ㉞, 배아 복제 ㉟, 배아 복제 ㊱, 배아 복제 ㊲, 배아 복제 ㊳, 배아 복제 ㊴, 배아 복제 ㊵, 배아 복제 ㊶, 배아 복제 ㊷, 배아 복제 ㊸, 배아 복제 ㊹, 배아 복제 ㊺, 배아 복제 ㊻, 배아 복제 ㊼, 배아 복제 ㊽, 배아 복제 ㊾, 배아 복제 ㊿, 배아 복제 ㊿

02 성과 사랑의 윤리

젠더

중 社会性别 (shè huì xìng bié)

[gender] 사회적·문화적으로 만들어진 성.

· **젠더**는 남성성과 여성성이 생물학적인 요소에 의해서가 아니라 사회·문화적 요소에 의해 만들어진다는 뜻을 포함하고 있다.

+

‘남자는 울면 안된다’, ‘여자는 조신해야 한다’, ‘남자다워야 한다’, ‘여자다워야 한다’ 등은 사회적, 문화적 성을 고려하지 않고 전통적인 가부장제 사회에서 사용하던 말들이다.

섹스

중 生物性别 (shēng wù xìng bié)

[sex] 생물학적 측면에서 생식 작용을 중심으로 육체적인 특성에 따라 구분된 성.

· 사람의 성을 남자와 여자로 구분하는 것은 **섹스**를 성의 기준으로 삼는 것이다.



Tip

젠더는 사회적 성, 섹스는 생물학적 성이라고 할 수 있다.

성소수자

중 性少数群体 (xìng shǎo shù qún tǐ)

[性少数者] 서로 다른 성의 사람에게 끌리는 이성애자와는 다른 성적 지향이나 성 정체성을 가진 사람.

· **성소수자**는 동성애자나 트랜스젠더 등을 가리킨다.
· 레즈비언(Lesbian), 게이(Gay), 양성애자(Bisexual), 트랜스젠더(Transgender)의 앞 글자를 따서 영어로 LGBT라고 부르기도 한다.

성 정체성

중 性别认同 (xìng bié rèn tóng)

[性正體性] 자신의 성에 대한 인식.

· 사람들은 대부분 청소년기에 **성 정체성**을 가지게 된다.
· 생물학적 성과 다른 성 정체성을 가질 수도 있다.

커밍아웃

중 出柜 (chū guì)

[coming out] 성소수자가 스스로 자신의 성 정체성을 밝히는 것.

· 한 유명 배우는 **커밍아웃**하여 큰 화제가 된 적이 있다.

커밍아웃은 ‘벽장 속에서 나오다’의 영어 표현 ‘Coming Out Of Closet’이라는 말에서 유래된 말이다.

성의 자기 결정권

중 性的自主决定权 (xìng de zì zhǔ jué dìng quán)

성적 행동에 관하여 스스로 결정할 수 있는 권리.

· 상대방이 원하지 않는데 강제로 가하는 성적 행위는 **성의 자기 결정권**을 침해하는 것이다.

+

성적 자기 결정권은 헌법 제10조의 인간의 존엄과 가치, 행복을 추구할 권리, 제17조의 사생활의 비밀과 자유를 근거로 하고 있다.

성 상품화

중 性的商品化 (xìng de shāng pǐn huà)

[性商品化] 성을 물건처럼 사고 팔거나, 다른 물건을 팔기 위한 수단으로 성을 이용하는 행위.

· **성 상품화**는 성을 상품처럼 생각하는 현상을 말한다.
· 성을 돈으로 사고 파는 성매매와 상품을 광고할 때 성적인 자극을 이용하는 것 모두를 포함하는 개념이다.
· 성 상품화는 성을 상업적으로 이용하여 성이 가진 본래의 가치와 의미를 손상시킨다는 비판을 받는다.



복습하기

안에 알맞은 단어를 적어보세요.

1. 사회적, 문화적으로 형성된 성은 ① _____이며, 생물학적 측면에서 보는 성은 ② _____이다.
2. 자신의 성이 무엇인지에 대한 생각을 ③ _____이라고 한다.
3. ④ _____은 성적 행동에 관하여 스스로 결정할 수 있는 권리이다.
4. 인간의 성을 상품으로 취급하여 성의 가진 본래의 가치와 의미를 훼손하는 현상을 ⑤ _____라고 한다.

복합유 ⑤ 문음 1246 10 ④ 1046 ③ 1046 ② 1046 ① 1046

03 가족 윤리

2

생명·영·가족 윤리

03. 가족 윤리

인륜대사

- 복 인륜대사
- 중 人生大事 (rén shēng dà shì)

[人倫大事] 사람이 살아가면서 치르게 되는 큰 행사.

- 인륜대사는 일반적으로 혼인과 장례를 의미한다.
- 혼인은 인간관계의 출발점이라고 할 수 있는 가정을 구성하는 의식이자 다음 세대를 구성할 수 있는 절차인 만큼 매우 중요하게 여겨져 인륜대사라고 부른다.



부부유별

- 복 부부유별
- 중 夫婦有別 (fū fù yǒu bié)

[夫婦有別] 남편과 아내는 각각 맡아야 할 역할이 구분되어 있다는 뜻의 사자성어.

- 부부유별은 유교의 기본적 실천 덕목인 오륜의 하나이다.
- 부부유별은 남편과 아내의 역할을 서로 이해하고 잘 지켜 나가야 한다는 의미이다.
- 부부유별은 현대 사회에서 남편과 아내의 역할을 고정적으로 나누지 않고 서로의 능력에 맞게 가사를 나누고 도와야 한다는 의미로 해석될 필요가 있다.



Tip

오륜은 유교에서 말하는 5가지 기본적인 윤리로 부자유친, 군신유의, 부부유별, 장유유서, 봉우유신을 말한다.

상경여빈

- 복 상경여빈
- 중 相敬如賓 (xiāng jìng rú bīn)

[相敬如賓] 부부는 가장 친밀한 사이이지만, 항상 손님을 대하듯 서로 공경해야 한다는 뜻의 사자성어.

- 상경여빈은 전통적인 부부 윤리 중 하나로 부부가 서로의 역할을 존중하는 태도를 강조한다.

음양론 고

- 북 음양론
- 중 陰陽論 (yīn yáng lùn)

[陰陽論] 음과 양의 운동과 변화로 우주의 모든 현상들을 설명하는 이론.

- 음과 양은 홀로 존재할 수 없고, 서로를 필요로 하며 서로를 존재할 수 있도록 하는 관계를 말한다. 따라서 이런 의미를 가진 **음양론**은 부부 관계의 중요성을 나타낼 때 자주 활용된다.
- 음양론에 따르면 부부가 서로 보완하면서 조화를 이룰 때 완전한 가정을 이룰 수 있다.

천륜 중

- 북 천륜
- 중 天倫 (tiān lún)

[天倫] 부모와 자녀, 형제 사이의 변하지 않는 도리.

- **천륜**이란 부모와 자녀 또는 형제 간의 관계는 하늘의 도리로 맺어진 관계이므로 끊어질 수 없다는 것을 의미한다.

불감훼상 고

- 중 不敢毀傷 (bú gǎn huǐ shāng)

[不敢毀傷] 부모로부터 물려받은 몸을 깨끗하고 온전하게 하는 것을 뜻하는 사자성어.

- **불감훼상**은 효의 시작이라고 불리는 사자성어이다.
- 이는 공자의 말씀에서 비롯된 것으로, 자식의 몸은 저절로 생겨난 것이 아니라 전부 부모로부터 받은 것이기 때문에 소중하게 여겨야 한다는 의미를 담고 있다.

봉양 중

- 북 봉양
- 중 贍養 (shàn yǎng)

[奉養] 부모나 조부모를 모심.

- **봉양**은 주로 물리적으로 부모를 모시는 것을 의미한다.
- 물질적인 봉양뿐만 아니라 진심에서 우러나오는 마음으로 부모를 모셔야 진정한 효라고 할 수 있다.

부자유친 중

- 북 부자유친
- 중 父子有親 (fù zǐ yǒu qīn)

[父子有親] 부모는 자식에게 친밀하게 대하고 자식은 부모를 섬겨야 한다는 뜻의 사자성어.

- **부자유친**은 유교의 기본적 실천 덕목인 오륜의 하나이다.
- 부모와 자식 간의 친한 관계를 뜻하며 오륜 중 가장 중요하게 여겨진다.

수족지의 고

- 북 수족지애
- 중 手足之情 (shǒu zú zhī qíng)

[手足之義] 사람의 손과 발처럼 돌보며 대접한다는 의미의 사자성어.

- **수족지**의란 우리 몸에서 손과 발이 없으면 살아가기 힘든 것처럼 형제자매를 자신의 손과 발이라 생각하여 서로 도우며 살아야 한다는 것을 의미한다.

형우제공 고

- 북 형우제공
- 중 兄友弟恭 (xiōng yǒu dì gōng)

[兄友弟恭] 형은 아우를 친구와 같이 사랑하고 아우는 형을 공경해야 한다는 뜻의 사자성어.

- **형우제공**은 형제자매 사이의 우애를 뜻한다.



형제자매끼리는 싸우기보다 서로 사랑하고 공경해야 한다.

동기간 고

- 북 형제자매간
- 중 同氣連枝 (tóng qì lián zhī)

[同氣間] 형제자매 사이.

- **동기간**이란 같은 기운을 가진 사이라는 뜻이다.
- 형제자매는 같은 부모에게서 태어난 몸으로 피의 기운이 같다고 보기 때문에 형제자매 사이를 동기간이라고 한다.

촌수

● 촌수

● 表示血缘亲疏的数 (biǎo shì xuè yuán qīn shū de shù)

[寸數] 자신과 친족이 얼마나 가까운 사이인지를 나타내는 숫자.

· 부부간은 0촌, 부모 자녀 간은 1촌, 형제간은 2촌으로 계산한다.

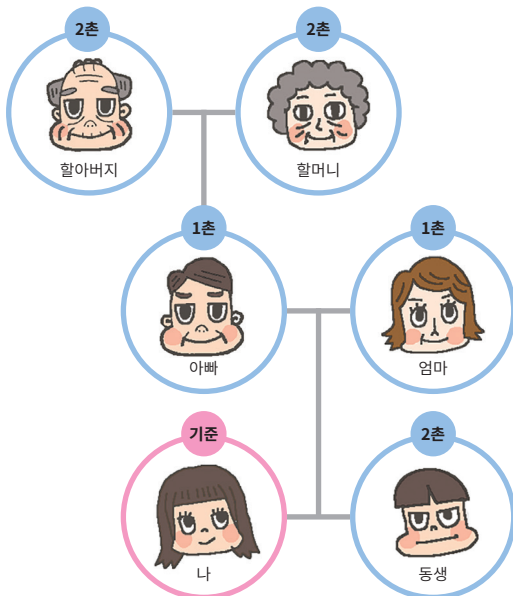

항렬

● 항렬

● 輩分 (bèi fèn)

[行列] 가족 사이의 위, 아래 또는 세대 관계를 나타내는 말.

· **항렬**은 조상으로부터 얼마나 내려왔고 다른 친족과 비교해 자신이 어느 세대인지 따져 위계질서를 세우기 위해 사용된다.

· 형제자매는 같은 세대이기 때문에 항렬이 같아서 동항이라고 한다.

연고주의

● 연고주의

● 关系主义 (guān xì zhǔ yì)

[緣故主義] 혈연이나 학연, 지연 등으로 맺어진 관계를 중요시 여기는 태도.

· 혈연은 핏줄이 같은 사람들의 인연을 의미한다.

· 학연은 학교가 같은 사람들의 인연을 의미한다.

· 지연은 지역이 같은 사람들의 인연을 의미한다.

· **연고주의**를 지나치게 강조하면 혈연, 학연, 지연이 없는 사람들을 차별하기 쉽기 때문에 유의해야 한다.

고령화

● 고령화

● 老龄化 (lǎo líng huà)

[高齡化] 고령자의 수가 증가하여 전체 인구에서 고령자의 비율이 높아지는 현상.

· 고령이란 나이가 많은 것을 말하며, **고령화** 사회란 65세 이상 노인 비율이 전체 인구의 7% 이상을 차지하는 사회를 말한다.

· 고령화 사회에서 노인들은 일자리를 구하지 못해 경제적 어려움을 겪거나 홀로 지내면서 외로움, 소외감을 느끼는 등의 어려움을 겪는다.

· 고령화 사회에서는 노인을 공경하는 자세가 중요하다. 노인을 삶의 지혜를 알게 해주는 존재로 새롭게 인식하고, 노인 부양에 대한 책임 의식을 기를 필요가 있다.

핵가족

- 북 소가족
중 小家庭 (xiǎo jiā tíng)

[核家族] 가족의 형태가 한 쌍의 부부와 아직 결혼하지 않은 자녀로만 구성된 가족.

- 개인을 공동체보다 중요하게 여기는 개인주의 사상의 영향과 사회 복지 제도의 발전 등으로 가족의 형태가 핵가족으로 변화했다.
- 한 쌍의 부부와 그 자녀뿐만 아니라 할아버지, 할머니나 친척 등이 함께 사는 '확대 가족'과 반대되는 개념이다.
- 우리나라에는 핵가족이 점차 늘어나고, 확대 가족이 줄어들고 있다.

우리나라 가구원 수의 변동

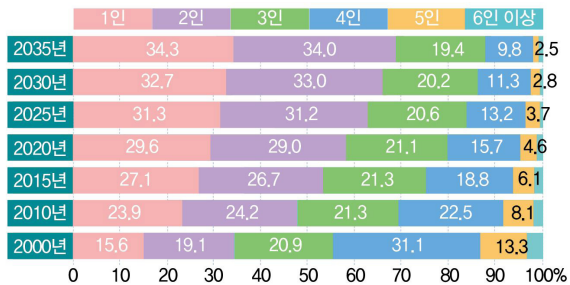

출처 통계청, 2015.

장유유서

- 북 장유유서
중 长幼有序 (zhǎng yòu yǒu xù)

[長幼有序] 어른과 아이 사이에서는 사회적인 순서와 질서가 있다는 뜻의 사자성어.

- 장유유서는 유교의 기본적 실천 덕목인 오륜의 하나이다.
- 우리나라에서는 밥을 먹을 때 어른이 숟가락을 먼저 든 후 자녀가 먹기 시작하는 예절이 있다. 이는 우리 생활에서 장유유서를 보여주는 대표적인 예시이다.



복습하기

에 알맞은 단어를 적어보세요.

1. 인륜대사는 일반적으로 ① 과 장례를 의미한다.
2. 남편과 아내가 맡아야 하는 역할이 구분되어 있다는 뜻의 사자성어는 ② 이다.
3. 부모로부터 물려받은 몸을 깨끗하고 온전하게 하는 것을 뜻하는 사자성어는 ③ 이다.
4. 부모는 자식에게 친밀하게 대하고 자식은 부모를 섬겨야 한다는 뜻의 사자성어는 ④ 이다.
5. 형은 아우를 친구와 같이 사랑하고 아우는 형을 공경해야 한다는 뜻의 사자성어는 ⑤ 이다.
6. 아버지와 나는 ⑥ 촌이다.
7. 가족의 형태가 한 쌍의 부부와 결혼하지 않은 자녀로만 구성된 소규모 가족을 ⑦ 이라고 한다.

인륜대사 ① | ② | ③ | ④ | ⑤ | ⑥ | ⑦ | ⑧ | ⑨ | ⑩

04 친구·이웃 관계의 윤리

상인지우 ㉠

중 善相人者观人之友
(shàn xiāng rén zhě guān rén zhī yǒu)

[相人之友] 친구를 보면 그 사람의 됃됨이를 알 수 있다는 뜻의 사자성어.

- 상인지우는 좋은 친구를 사귀는 것의 중요성을 강조한다.
- 인생에서 친구 관계를 만들고 유지하는 것의 중요성을 나타내는 말로 사용되기도 한다.



붕우유신 ㉠

북 붕우유신
중 朋友有信 (péng you yǒu xìn)

[朋友有信] 친구 사이에는 믿음이 있어야 한다는 뜻의 사자성어.

- 붕우유신은 유교의 기본적 실천 덕목인 오륜의 하나이다.
- 친구를 배신하지 않고 붕우유신을 지키는 사람이야말로 진정한 친구이며 이런 사람은 좋은 친구를 사귄다.



권면 ㉠

북 격려
중 劝勉 (quàn miǎn)

[勸勉] 알아들도록 권하고 격려하여 힘쓰게 함.

- 친구가 옳은 행동을 하면 격려하고 잘못된 행동을 하면 충고하여 뉘우칠 수 있도록 권면해야 한다.
- 권면을 할 때는 친구의 감정을 생각해서 신중하게 충고해야 한다. 그리고 듣는 사람도 친구의 충고에 고마워할 줄 알아야 한다.
- 친구 관계에서 권면을 하는 것은 원만한 친구 관계를 유지하는 지름길이다.

신의 ㉠

북 신의
중 信義 (xìn yì)

[信義] 믿음과 의리.

- 신의는 ‘신’과 ‘의’를 합한 단어이다.
- 신은 믿음으로, 상대방을 속이지 않고 약속을 지키는 것을 의미한다.
- 의는 의리로, 잘못을 바로잡고 타협하지 않으며 잘못된 행동을 하지 않는 것을 의미한다.
- 신의를 바탕으로 한 친구 관계는 오래 지속될 수 있다.

두레 ㉠

북 분조, 두레
중 互助组 (hù zhù zǔ)

농사일을 돕기 위해 구성된 마을의 민주적 공동체.

- 두레는 주로 마을 단위로 구성되었다.
- 개인적으로 해결하기 어려운 일을 마을 사람들이 함께 해결하기 위해 만든 모임이다.
- 두레를 활용하면 어려운 일을 쉽고 빠르게 끝낼 수 있다.



품앗이 [중]

- 북 품앗이
- 중 互助 (hù zhù)

향약 [고]

- 북 향약
- 중 乡约 (xiāng yuē)

지역 통화 운동 [고]

- 북 지역 통화 운동
- 중 区内物物交换 (qū nèi wù wù jiāo huàn)

힘든 일을 서로 도와가며 번갈아 하는 일.

- **품앗이**는 ‘품’과 ‘앗이’를 합한 단어이다.
- ‘품’은 일을 한 대가이고 ‘앗이’는 일을 해준 대가로 다시 가져오는 것을 의미한다. 즉, 서로 일을 맡기고 도와주는 것을 말한다.

[鄉約] 향촌 사회에 존재하는 그들만의 약속.

- 향촌 사회는 시골 마을을 뜻하고, **향약**은 한 마을의 유교적 예절과 도덕을 굳게 세우기 위한 규칙이다.
- 향약은 향촌에서 각종 위기 상황이 발생했을 때 서로서로 돕기 위해 만들어졌다.

[地域通貨運動] 지역 단위로 해당 지역 주민끼리 서비스나 상품을 현금 없이 거래하는 것.

- **지역 통화 운동**은 서로 서비스나 상품을 교환하는 형태로 이루어지며 각자가 가진 물건을 교환하는 물물 교환과 비슷하다.
- 요리사가 기계공에게 요리를 해주고 기계공이 요리사의 고장 난 기계를 고쳐주는 것이 지역 통화 운동의 예시이다.



복습하기

에 알맞은 단어를 적어보세요.

1. 친구를 보면 그 사람의 됴됨이를 알 수 있다는 뜻의 사자성어는 ① 이다.
2. 알아듣도록 권하고 격려하여 힘쓰게 하는 것을 ② 이라고 한다.
3. 농사일을 돕기 위해 구성된 마을의 민주적 공동체는 ③ 이다.
4. 향촌 사회에 존재하는 그들만의 약속은 ④ 이다.
5. 지역 단위로 해당 지역 주민끼리 서비스나 상품을 현금 없이 거래하는 것을 ⑤ 이라고 한다.

음공 換을 物物 ⑤ 互助 ④ 規矩 ③ 品 ② 古往今來 ① 品

3 과학 기술·환경·정보 윤리

01. 과학 기술과 윤리

02. 자연 환경과 윤리

03. 정보 사회와 윤리

정보 통신 기술의 발달로 두꺼운 책을 들고 다니지 않아도 작은 휴대 기기로 책을 볼 수 있고 휴대폰으로 언제 어디서나 정보 검색이 가능해졌다. 그러나 기술의 발달로 해킹과 같은 사이버 범죄가 생겨나기도 했다. 현대의 다양한 기술 및 자연 현상과 관련된 윤리적 문제에 관련된 단어를 공부해보자.



01 과학 기술과 윤리

가치 중립

- 북 가치중립
- 중 价值中立 (jià zhí zhōng lì)

[價值中立] 특정 사물이나 상황 등에 어떠한 가치관이나 태도를 반영하지 않은 것.

- 과학 기술을 **가치 중립적**으로 보는 입장에서는 과학 기술의 객관성과 확실성을 중요시한다.
- 가치 중립적 입장에서 과학 기술은 객관적인 실험과 관찰에 의해 이루어지기 때문에 주관적 가치가 들어갈 수 없다고 본다. 또한, 과학 기술 연구에 대한 사회적 결과나 책임에 관심을 갖지 않는다.

가치 판단

- 북 가치판단
- 중 价值判断 (jià zhí pàn duàn)

[價值判斷] 특정 사물이나 상황 등을 가치관을 기준으로 판단하는 것.

- **가치 판단**은 가치 중립과 반대 의미이다.
- 과학 기술을 가치 판단으로 보는 입장에서는 과학 기술의 발견과 과학 기술의 활용성을 중요하게 생각한다.

핵분열 이론을 통해 원자 폭탄이 개발되었다. 가치 판단의 입장에서는 핵분열 이론을 연구한 사람은 직접 폭탄을 만들지 않았다고 해도 핵폭탄을 만드는 데 영향을 준 것이라고 본다. 따라서 결과에 대한 책임을 져야한다고 주장할 수 있다.

인간 소외 현상 ㉠

북 인간소외현상

중 人被支配的现象 (rén bèi zhī pèi de xiàn xiàng)



기계에 지나치게 의존하게 되면서 인간 소외 현상이 나타났다.

예견적 책임 ㉠

북 예견적책임

중 前瞻性责任 (qián zhān xìng zé rèn)

[人間疏外現象] 인간이 자기 자신을 잃고 기계나 조직의 부분이 되어 인간답지 못한 삶을 살게 되는 현상.

· 인간 소외 현상은 과학 기술의 발달로 인간이 할 수 있는 일이 기계로 대체되고 그에 따라 인간이 하나의 부품처럼 변하면서 생겨난 현상이다.

[豫見的責任] 어떤 일을 행동에 옮기기 전에 그 행동의 예상되는 결과에 대해 깊이 있게 생각해 보는 일.

· 예견적 책임은 철학자 요나스가 과학 기술 시대에 책임 윤리가 필요하다고 주장하며 등장한 용어이다. 그는 인간뿐만 아니라 자연, 그리고 미래 세대까지 책임져야 한다고 주장하였다.

· 특히, 미래 세대에 대한 책임인 예견적 책임을 강조하며 미래에 나타날 결과에 대해 두려움을 갖고 알맞은 조치를 취하려는 노력이 필요하다고 주장했다.

환원주의 ㉠

북 환원주의

중 还原主义 (huán yuán zhǔ yì)

[還元主義] 복잡하고 추상적인 것을 기본적인 요소로 설명하려는 입장.

· 과학 기술의 우수성을 강조하는 과학 기술 지상주의는 환원주의적인 입장을 취한다. 이는 인간관계나 개인의 꿈과 같은 인간의 다양한 삶의 모습과 가치를 고려하지 않아 인간의 삶을 단순하게 만들어버릴 가능성이 있다.

환원주의의 예시로는 과학에서 생물학이나 화학 등이 결국 물리학으로 환원된다는 주장을 들 수 있다.



복습하기

에 알맞은 단어를 적어보세요.

- 과학 기술 연구에 대한 사회적 결과나 책임에 관심을 갖지 않는 입장은 ① 적 입장이다.
- 인간이 할 수 있는 일이 기계로 대체되고 그에 따라 인간이 부품처럼 변하면서 생겨난 현상을 ② 이라고 한다.
- 요나스는 어떤 일을 하기 전 그로부터 발생할 수 있는 결과에 대해 깊이 있게 생각하는 ③ 이 중요하다고 주장하였다.
- ④ 는 복잡하고 추상적인 것을 기본적인 것으로 설명하려는 입장이다.

복합하고 추상적인 것 ㉠ 환원주의 ㉠ 예견적 책임 ㉠ 인간 소외 현상 ㉠

02 자연 환경과 윤리

인간 중심주의 윤리 ㉠

- 북 인간중심주의윤리
- 중 以人为中心的伦理 (yǐ rén wéi zhōng xīn de lún lǐ)

이분법적 세계관 ㉠

- 중 二分法的世界观 (èr fēn fǎ de shì jiè guān)

도구적 자연관 ㉠

- 중 人工自然观 (rén gōng zì rán guān)

[人間中心主義倫理] 인간만이 도덕적 가치를 지닌다고 여기며 인간 이외의 모든 것은 인간을 위한 도구로 생각하는 윤리적 입장.

- **인간 중심주의 윤리**는 인간의 이익과 행복을 최우선으로 생각하고 인간을 제외한 다른 동물이나 식물은 중요하게 생각하지 않는다.
- 동식물은 인간에게 이익이 되는 방향으로 사용될 때만 간접적으로 고려한다.
- **이분법적 세계관**은 세계를 서로 반대되는 단 두 가지의 개념으로 구분하는 관점이다.
- 이분법적 세계관에 따르면, 인간과 자연은 완전히 분리되어 있으며 인간이 자연에 비해 우월하다.
- **도구적 자연관**은 자연을 인간을 위한 도구로 보는 관점이다.
- 도구적 자연관에 따르면, 자연을 인간 생활에 효율적으로 사용하는 것이 중요하다.

생태 중심주의 윤리 ㉠

- 북 생태중심주의윤리
- 중 生态自然观 (shēng tài zì rán guān)

대지 윤리 ㉠

- 중 土地伦理 (tǔ dì lún lǐ)

[生態中心主義倫理] 무생물을 포함한 생태계 전체를 도덕적으로 고려해야 한다고 주장하는 윤리.

- **생태 중심주의 윤리**는 생명체에만 초점을 맞추는 개체 중심적인 환경 윤리를 비판하며 등장하였다.
- 레오폴드의 **대지 윤리**는 생태 중심주의 윤리의 발전에 많은 영향을 주었다.
- 레오폴드의 대지 윤리는 도덕적으로 고려해야 하는 공동체의 범위를 동물, 식물, 흙, 물을 비롯한 대지까지 확대했다.

생명 외경 ㉠

- 북 생명외경
- 중 敬畏生命 (jìng wèi shēng mìng)

[生命畏敬] 생명의 신비를 두려워하고 존경하며 생명을 소중히 여기는 태도.

- **생명 외경**은 ‘생명’과 ‘외경’을 합한 단어이다.
- 외경은 공경하면서 두려워하는 것을 의미한다.



- 생명 외경은 슈바이처가 주장한 개념으로, 생명은 그 자체로 가치가 있으므로 어떠한 생물체라도 소중하게 여겨야 한다는 것이다.
- 생명 외경 사상에 의하면 생명을 유지하는 것은 선이고 생명을 파괴하는 것은 악이다.

전일론 ㉠

- 북 전일론
- 중 整体论 (zhěng tǐ lùn)

[全一論] 전체로서의 자연 환경과 인간, 그리고 그 관계에 대한 도덕적 책임을 주장하는 이론.

- **전일론**은 생태 중심주의에서 강조하는 이론이다.
- 무생물을 포함한 생태계 전체를 도덕적으로 고려해야 한다고 본다.

물활론 ㉠

- 북 물활론
- 중 泛灵论 (fàn líng lùn)

[物活論] 모든 물질은 영혼을 가지고 있다고 믿는 세계관.

- **물활론**에 따르면 물, 공기, 불 등은 모두 살아있는 물질이다.
- 사람뿐만 아니라 자연 현상, 동식물, 무생물까지 모두 영혼이 있다고 믿는다.

어린이들이 인형에게 말을 걸거나, 풀에게 말을 거는 행위는 물체나 자연이 살아있다고 믿는 물활론을 보여준다.

풍수지리설 중

북 풍수지리설
중 风水学说
(fēng shuǐ xué shuō)

[風水地理說] 땅의 모양이나 방향이 인간의 삶과 관련되어 있다고 보는 전통 사상.

- 풍수지리설은 땅과 인간이 조화를 이루어야 한다고 본다.
- 죽은 사람을 묻거나, 새로운 집을 지을 때 풍수지리설을 고려하기도 한다.
- 풍수지리설에 따르면 드넓은 평야와 뒤에 위치한 높은 산, 그리고 계곡이 흐르는 곳이 좋은 자리이다.



복습하기

에 알맞은 단어를 적어보세요.

1. 세계를 서로 반대되는 단 두 가지의 개념으로 구분하는 관점을 ① 이라고 한다.
2. 자연을 인간을 위한 도구로 보는 관점은 ② 이다.
3. 레오폴드가 주장한 윤리는 ③ 로, 도덕 공동체의 범위를 동물, 식물, 흙, 물에 이어 대지까지 확대했다.
4. 생명을 공경하면서 두려워하는 것을 의미하는 단어는 ④ 이다.
5. 생태 중심주의에서 강조하는 이론으로 무생물을 포함한 생태계 전체를 도덕적으로 고려해야 한다고 보는 입장은 ⑤ 이다.
6. ⑥ 은 땅의 모양이나 방향이 인간의 삶과 관련되어 있다고 보는 전통 사상이다.

특이요수윤 ⑤ 굴림단 ⑤

윤하 윤하 ① 리공 리하 ⑤ 군공하 리하하 ② 군하하 리하하 ①

03 정보 사회와 윤리

정보 통신 기술 [중]

- 북 정보통신기술
- 중 信息技术 (xìn xī tōng xìn jì shù)

[情報通信技術] 정보 기기를 운영하고 관리하는 데 필요한 기술과 그 기술을 이용하여 정보를 다루는 모든 기술들.

- 정보 기기에는 컴퓨터, 미디어, 영상 기기 등이 있다.
- **정보 통신 기술**은 정보 기술과 통신 기술을 합한 단어이다.
- 정보 통신 기술은 삶을 더욱 편리하게 만들어준다. 예를 들면, 온라인 투표나 댓글을 통해 정치 참여의 기회가 확대된 것이 있다.
- 그러나 개인 정보가 유출되거나, 다른 사람의 글이나 그림을 마음대로 사용하는 저작권 문제 등 사이버 범죄가 생기기도 했다.



저작권 [중]

- 북 저작권
- 중 著作权 (zhè zuò quán)

[著作權] 저작물을 만든 사람이 자신의 저작물에 대해 가지는 법적 권리.

- **저작권**은 자신이 만든 창작물을 다른 사람이 마음대로 공유하거나 소유하는 것을 막기 위한 저작자의 권리이다.
- 정보 통신 기술이 발달함에 따라 저작권과 관련된 윤리적 문제가 발생하고 있다. 예를 들면, 타인이 만든 창작물을 무단으로 복제하거나 배포하는 것은 저작권을 침해하는 경우이다.



저작권 분쟁: 저작권 다툼이 일어나면 법원의 판결로 권리와 범위가 결정된다.

사이버 공간 [중]

- 북 사이버공간
- 중 网络空间 (wǎng luò kōng jiān)

몰입 체험 [중]

- 북 몰입체험
- 중 沉浸体验 (chén jìn tǐ yàn)

사이버 불링 [중]

- 북 사이버공간 따돌림
- 중 网上欺凌 (wǎng shàng qī líng)

인터넷 속에서 만들어진 가상 공간.

- **사이버 공간**은 현실이 아닌 가상의 공간으로, 시간이나 공간의 현실적인 제한 없이 의사소통을 할 수 있다.
- 사이버 공간은 정보화 사회를 상징하는 말로도 사용된다.

[沒入體驗] 주위의 모든 방해물을 차단하고 원하는 한 곳에 집중하는 것.

- **몰입 체험**을 하면 사이버 공간에서 사람들로 부터 관심과 애정을 받고 자존감이 높아질 수 있다.
- 하지만 과한 경우, 중독으로 이어져 일상생활에 문제가 생길 수 있다.

[cyber bullying] 사이버 공간에서 일어나는 괴롭힘이나 따돌림 등을 모두 이르는 말.

- **사이버 불링**은 '사이버'와 '불링'을 합한 단어로, 불링은 약한 사람을 괴롭힌다는 뜻이다.
- 사이버 불링은 사이버 공간에서 언제 어디서나 일어나며, 빠르게 확산될 수 있다.
- 사이버 불링의 가해자는 피해자의 고통을 직접 확인할 수 없어 폭력의 심각성을 알지 못할 수 있다.



사이버 리터러시 고

중 网络素养
(wǎng luò sù yǎng)

[cyber literacy] 사이버 공간의 다양한 정보를 비판적으로 받아들일 수 있는 능력.

- **사이버 리터러시**는 ‘사이버’와 ‘리터러시’를 합한 단어이다. 리터러시는 글을 읽고 해석하는 능력을 뜻한다.
- 인터넷 이용자가 사이버 공간의 정보가 옳은지 아닌지를 판단할 수 있을 때 비로소 바람직한 사이버 질서가 잡힐 수 있다.



탈억제 효과 고

중 去抑制效应
(qù yì zhì xiào yìng)

[脫抑制效果] 얽매인 느낌에서 벗어나 개방적이고 자유롭게 자신을 표현하는 현상.

- **탈억제 효과**는 사이버 공간에서 실제 이름을 밝히지 않아도 되는 특징(익명성)과 얼굴을 직접 마주하지 않아도 되는 특징(비대면성) 때문에 발생하는 현상이다.
- 탈억제 효과는 개인이 자유롭게 의사를 표현할 수 있고 새로운 관계를 만들 수 있다는 장점이 있다.
- 하지만 탈억제 효과를 잘못 활용하면 도덕적으로 옳지 못한 행동을 할 가능성이 높으며, 사회 규범에 어긋난 행위로 나아갈 위험성이 있다.

비대면성 중

북 비대면성
중 非面对面的
(fēi miàn duì miàn de)

[非對面性] 직접 마주하지 않아도 의사소통이 가능한 성질.

- **비대면성**은 사이버 공간의 대표적인 성질이다.
- 사이버 공간은 비대면성이 있어 시간과 공간에 상관없이 언제 어디서나 쉽게 의사소통을 할 수 있다.
- 반면, 얼굴이 보이지 않기 때문에 반사회적인 행동을 할 수 있다는 부정적인 면도 있다.

익명성 중

북 익명성
중 匿名性 (nì míng xìng)

[匿名性] 특정 행위를 한 사람이 누구인지 드러나지 않는 성질.



- **익명성**은 사이버 공간의 대표적인 성질이다.
- 사이버 공간은 익명성이 있어 모든 사람이 평등하고 자유롭게 의사소통을 할 수 있다.
- 하지만 타인을 욕하거나 비난하는 등 반사회적인 행동을 할 가능성이 높아지기도 한다.

익명성의 부작용: 익명성 뒤에 숨어 타인을 비난하는 경우가 종종 발생한다.



복습하기

안에 알맞은 단어를 적어보세요.

1. 저작물을 만든 사람이 자신의 저작물에 대해 가지는 법적 권리를 ① 이라고 한다.
2. 사이버 공간에서 일어나는 괴롭힘이나 따돌림을 ② 이라고 한다.
3. ③ 는 사이버 공간의 다양한 정보를 비판적으로 수용할 수 있는 능력이다.
4. 정보 기기를 운영하고 관리하는 데 필요한 기술과 그 기술을 이용하여 정보를 다루는 모든 기술을 ④ 이라고 한다.
5. 사이버 공간의 대표적인 성질로, 직접 마주하지 않아도 의사소통이 가능한 성질을 ⑤ 이라고 한다.
6. 사이버 공간의 성질로, 어떤 행위를 한 사람이 누구인지 드러나지 않는 성질을 ⑥ 이라고 한다.

복습하기 ⑨ 복습하기 ⑤ 루니 톨 톨 톨 ④ 12345 12345 ⑥ 12345 ② 12345 ① ⑧

누구의 책임일까요?

다이너마이트에 대해서 들어본 적이 있나요? 다이너마이트는 단 한 번의 사용만으로도 엄청난 폭발력을 가진 폭탄으로 아주 유명합니다. 이런 폭발물을 만든 사람이 누군지 아시나요? 바로 우리가 잘 알고 있는 노벨이랍니다.

다이너마이트는 철도 및 도로 공사, 건설 등 다양한 분야에서 사용되었습니다. 이렇게 노벨은 이 발명품으로 세계적인 부와 명성을 얻었죠.

그런데 다이너마이트는 제1차 세계 대전, 제2차 세계 대전 등 많은 전쟁에서 사람의 목숨을 앗아가는데 사용되기도 했습니다. 이렇게 사람을 죽게 한 것에 대한 책임은 과연 누구에게 있을까요?

다이너마이트를 만든 노벨에게 있을까요, 아니면 다이너마이트를 사용한 사람에게 있을까요?

가치 판단의 입장과 가치 중립의 입장에서 함께 토의해봅시다.



4

사회 윤리와 직업 윤리

01. 사회 윤리와 사회 정의 03. 직업의 의의와 직업 윤리
02. 인권 존중과 공정한 사회

개인을 넘어 사회를 기반으로 한 윤리와 정의에 대한 단어를 공부해보자. 또한, 개인의 직업과 그 일을 수행하는 데 요구되는 윤리에 대한 단어들을 알아보자.

우리가 지켜야 할 윤리는 무엇일까?



01 사회 윤리와 사회 정의

개인 윤리

- 북 개인윤리
- 중 个人伦理 (gè rén lún lǐ)

[個人倫理] 개인의 양심과 도덕적 행위에 대한 윤리.

- **개인 윤리**는 개인의 도덕성을 평가하는 기준이 된다.
- 개인 윤리는 도덕적인 개인들이 모여 도덕적인 사회를 만들 수 있다고 본다.
- 개인 윤리에 따르면, 개인의 도덕성이 부족하여 윤리적 문제가 발생한다. 따라서 문제를 해결하기 위해서는 개인이 도덕성을 갖춰야 한다.

‘거짓말을 하지 마라’, ‘남의 물건을 훔치지 마라’와 같이 개인에게 요구되는 윤리가 개인 윤리이다.

사회 윤리

- 북 사회윤리
- 중 社会伦理 (shè huì lún lǐ)

[社會倫理] 사회 구조나 제도와 같이 사회 전체의 도덕성을 강조하는 윤리.

- **사회 윤리**는 사회가 단순히 개인의 집합체가 아닌 하나의 실체로 존재한다고 본다.
- 사회 윤리에 따르면, 사회 구조나 제도의 문제로 윤리적 문제가 발생한다. 따라서 이를 해결하기 위해서는 사회 구조나 제도를 개선해야 한다.

“도덕적 인간과 비도덕적 사회” – 니부어
니부어는 이 책에서 각 개인이 도덕적이어도 사회는 도덕적이지 않을 수 있음을 설명한다. 결국 개인 윤리뿐만 아니라 사회 윤리가 필요하다고 주장하는 것이다.

개인선^국

- 개인주의
- 个人善 (gè rén shàn)

[個人善] 개인의 가치를 중요시 여기며 개인의 행복 추구하고 자아실현을 중시하는 것.

- **개인선**은 공동체보다 개인을 더 중요하게 생각하여 공동체의 이익보다 개인의 이익을 더 높은 위치에 두는 것이다.
- 개인선을 추구하면 개인의 행복감을 늘릴 수 있으며 자유롭게 생활할 수 있다.
- 그러나 개인선을 지나치게 추구할 경우, 다른 사회 구성원의 권리를 침해할 수 있기 때문에 개인선과 공동체의 이익을 조화롭게 추구해야 한다.

공동선^국

- 집단주의
- 共同善 (gòng tóng shàn)

[共同善] 공동체의 가치를 중요시 여기며 공동체 구성원 모두의 자아실현과 인격 완성을 추구하는 것.

- **공동선**은 개인보다 공동체를 더 중요하게 생각하여 개인의 이익보다 공동체의 이익을 더 높은 위치에 두는 것이다.
- 공동선은 사회적 유대, 사회 안정, 국가 안보, 공정한 사회 제도 등을 중요하게 생각한다.
- 공동선을 추구하면 사회의 갈등이 줄어들고 공동의 이익이 증가하여 안정적인 사회를 만들 수 있다.
- 그러나 공동선을 지나치게 추구할 경우 개인의 희생이 지나치게 요구될 수 있다.



Tip

공동선은 개인선과 반대되는 개념이다.

자유주의^국

- 자유주의
- 自由主义 (zì yóu zhǔ yì)

[自由主義] 개인의 자유와 권리를 중요시하는 입장.

- **자유주의**는 개인선을 강조한다.
- 국가의 간섭을 최소한으로 줄이고 개인의 자유를 최대한 보장할 때, 개인의 행복 추구하고 자아실현이 가능하다고 주장한다.

공동체 주의^국

- 공동체주의
- 社群主义 (shè qún zhǔ yì)

[共同體主義] 공동체의 가치를 손상시키지 않는 선에서 개인의 자유를 추구하여야 한다는 입장.

- **공동체 주의**는 공동선을 강조한다.
- 공공의 이익을 최대로 늘리자고 주장하는 공리주의 역시 공동체 주의를 설명하는 이론 중 하나이다.

사회 정의^국

- 사회정의
- 社会正义 (shè huì zhèng yì)

분배적 정의^국

- 分配正义 (fēn pèi zhèng yì)

절차적 정의^국

- 程序正义 (chéng xù zhèng yì)

교정적 정의^국

- 校正正义 (jiào zhèng zhèng yì)

[社會正義] 사회를 구성하고 유지하기 위해 필요한 공정한 도리.

- **사회 정의**의 종류는 아리스토텔레스에 의해 3가지로 구분된다.

- **분배적 정의**는 공정한 분배 기준을 가지고 각자가 자신의 몫을 누릴 수 있도록 하는 것이다.
- **절차적 정의**는 절차가 공정해야 그 결과가 공정하다는 것이다.
- **교정적 정의**는 잘못된 정도와 그에 대한 처벌의 정도가 같아야 한다는 것이다.

+

- 분배적 정의는 각 개인의 권리를 보장하기 위해 필요하며 공정한 분배를 통해 사회에서 불만이 생기지 않도록 하기 위해 필요하다.
- 교정적 정의는 피해의 정도에 대한 처벌이 공정하게 이루어졌는지를 보는 것으로 법적 정의와 관련이 깊다.

응보주의^국

- 报应主义 (bào yìng zhǔ yì)

[應報主義] 범죄 행위에 알맞은 처벌을 가해야 한다는 입장.

- **응보주의**는 죄를 저질렀을 때, 처벌의 강도가 죄의 정도에 알맞게 내려져야 정당하다고 주장한다.
- 칸트는 죄를 지은 사람이 그 죄에 알맞은 처벌을 받는 것이 정의의 실현이라며 응보주의를 주장했다.



복습하기

에 알맞은 단어를 적어보세요.

1. '거짓말을 하지 마라', '남의 물건을 훔치지 마라'와 같이 개인에게 요구되는 윤리를 ① 라고 한다.
2. 공동체의 가치를 중요하게 여기며 공동체 구성원 모두의 자아실현과 인격 완성을 추구하는 것은 ② 이다.
3. 아리스토텔레스가 구분한 사회 정의 중에서 절차가 공정해야 그 결과가 공정하다는 것은 ③ 정의이다.
4. 범죄 행위에 알맞은 처벌을 가해야 한다는 입장을 ④ 라고 한다.

복습하기 ① ② ③ ④

02

인권 존중과 공정한 사회

4

사회 윤리와 직업 윤리

02. 인권 존중과 공정한 사회

인권

복 인권
중 人权 (rén quán)

[人權] 인간이 마땅히 누려야 할 기본적인 자유와 권리.

· **인권**은 보편성, 천부성, 항구성, 불가침성이라는 4가지 특성을 가지고 있다.

- 인권의 보편성이란 인간이라면 누구나 인권을 가진다는 것이다.
- 인권의 천부성이란 인간은 태어날 때부터 인권을 지니고 있다는 것이다.
- 인권의 항구성이란 인권은 박탈당하지 않고 영원히 보장된다는 것이다.
- 인권의 불가침성이란 누구도 인권을 침해할 수 없다는 것이다.

우대 정책

복 우대정책
중 优惠政策 (yōu huì zhèng cè)

[優待政策] 차별로 인해 불평등을 겪는 사람에게 기회나 이익을 제공하는 정책.

· **우대 정책**은 성, 인종, 장애 등의 이유로 발생하는 차별을 줄이기 위해 만든 제도이다.

우리나라 우대 정책의 예

- ① 장애인 의무 고용 제도
 - 기업에서 장애인을 의무적으로 고용하도록 하는 제도이다.
 - 사회에서 어려움을 겪는 장애인에게 일자리를 구할 기회를 주는 우대 정책이다.
- ② 여성 우대 정책
 - 기존의 남성 중심적인 사회에서 불이익을 받아온 여성에게 기회를 제공하는 제도이다.

역차별 ㄱ

- 역차별
- 逆向歧视 (nì xiàng qí shì)

[逆差別] 우대 정책에 의해 불이익을 받는 사람이 생기는 것.

- 역차별은 우대 정책의 문제점이다.
- 우대 정책은 약자가 아닌 사람들의 기회를 부당하게 빼앗거나, 우대 정책에 해당되지 않는 또 다른 사회적 약자를 소외시킬 수도 있다.

여성과 장애인을 필수적으로 고용해야 하는 할당제로 인해 남성과 비장애인이 오히려 고용되지 못하는 경우가 있다면, 역차별에 해당한다.



미국의 한 학교에서는 아프리카계 미국인 학생들을 더 많이 입학시키기 위해 백인 학생의 정원을 제한했다. 이는 사회적 차별을 받았던 흑인 학생들을 위한 일이지만 백인 학생들의 입학 기회를 줄인 것이기 때문에 역차별로 해석할 수 있다.

부패 ㄱ

- 부패
- 腐败 (fǔ bài)

[腐敗] 정치, 사상, 의식 등이 올바른 길에서 벗어나 잘못된 길로 빠지게 되는 것.

- 부패는 썩는다는 의미의 '부'와 무너진다는 의미의 '패'가 합쳐진 단어이다.
- 부패는 영어로 'corrupt'인데, '함께'라는 의미의 라틴어 'cor'와 '파멸하다'라는 의미의 'rupt'의 합성어로 사회 전체를 무너지게 한다는 의미를 담고 있다.
- 이익을 얻기 위해 불법적이거나 부당한 방법을 사용하는 것을 부패라고 한다.

청렴 ㄱ

- 청렴
- 清廉 (qīng lián)

[清廉] 성품과 행실이 맑고 깨끗하며 욕심이 없음.

- 청렴과 결백의 합성어인 청렴결백은 맑고 검소하며 깨끗하다는 말로, 청렴과 비슷한 뜻을 가진 유의어이다.
- 직장에서 일을 하는 직장인들은 청렴해야 한다.



청렴한 자세: 청렴한 자세란 돈에 대한 욕심을 버리고 항상 검소한 자세를 뜻한다. 즉, 정당하지 않은 재물에 대해 욕심을 내지 않는 태도를 의미한다.

청백리 ㄱ

- 청백리
- 淸官 (qīng guān)

[淸白吏] 재물에 대한 욕심이 없고 청렴한 관리.

- 청백리 정신은 조선 시대의 이상적인 관료의 모습인 청백리에서 나온 말로, 재물에 대한 욕심 없이 국가의 일에 충심을 다하려는 정신을 의미한다.

청백리 정신을 지킨 선비, 황희 정승

조선 시대 세종 때의 황희 정승은 집이 가난하여 방 안에 비가 새도 그 비를 피하기 위해 샷갓을 쓰고 있었다고 한다. 황희 정승의 아내와 딸은 옷이 없어서 옷 한 벌을 서로 돌려가며 바꿔 입고 살았다고 한다. 이처럼 황희 정승은 언제나 검소함을 유지했다. 뿐만 아니라, 고려 왕조가 무너지고 조선이 세워지는 데 있어 정치적으로 중요한 관직을 도맡아 국가 안정에 크게 기여하였다.

봉공 ㄱ

- 봉공
- 奉公 (fèng gōng)

[奉公] 사회나 나라를 위해 열심히 일함.

- 봉공은 개인보다 공동체를, 개인의 이익보다 공동체의 이익을 먼저 생각하는 것을 뜻한다.
- 선공후사는 ‘공적인 업무가 개인적 업무보다 먼저’라는 의미로 봉공과 같은 의미로 사용된다.



Tip

무아봉공(無我奉公), 헌신봉공(獻身奉公), 멸사봉공(滅私奉公), 호법봉공(護法奉公) 모두 봉공과 유의어이다.



복습하기

안에 알맞은 단어를 적어보세요.

1. 인권의 특성 중 누구도 인권을 침해할 수 없다는 특성은 ① 이다.
2. 장애인 고용 제도나 여성 우대 정책은 우리나라 ② 의 예시이다.
3. 우대 정책으로 또 다른 누군가가 차별당할 수 있는 문제를 ③ 이라 한다.
4. 성품과 행실이 맑고 깨끗하며 욕심이 없는 것을 ④ 이라고 한다.
5. 나라를 위해 열심히 일하는 것을 의미하는 단어로, 무아봉공, 헌신봉공, 멸사봉공, 호법봉공과 비슷한 말은 ⑤ 이다.

운용 ⑤ 昆崙 ① 昆崙 ② 昆崙 ③ 昆崙 ④ 昆崙 ⑤ 昆崙

03 직업의 의의와 직업 윤리

정명 正名

- 북 정명
- 중 正名 (zhèng míng)

[正名] 각자의 이름에 맞는 역할과 행동을 해야 함.

- 정명은 동양의 직업 윤리관이다.
- 생활 속에서 자신이 맡은 임무와 역할을 충실히 수행해야 한다는 의미이다.

공자는 “임금은 임금다워야 하고 신하는 신하다워야 하며, 부모는 부모다워야 하고 자식은 자식다워야 한다.”라고 말하며 정명 정신을 강조하였다.

소명 召命

- 북 소명
- 중 召命 (zhào mìng)

[召命] 어떤 특별한 목적이나 일을 위해 부름을 받는 일. 주로 기독교에서 사용하는 종교적 개념.

- 소명은 서양의 직업 윤리관이며 이를 주장한 대표 학자는 종교 개혁자 칼뱅이다.
- 소명의식은 자신이 하고 있는 일(직업)이 신으로부터 받은 일이기 때문에 충실히 임하는 것이 곧 신의 명령에 따르는 것이라고 여기는 태도를 말한다.
- 칼뱅은 모든 직업이 소명에 의한 것이라고 주장하며 맡은 일을 부지런하고 성실하게 하는 태도를 강조했다.



Tip

모든 직업은 신의 부름에 의한 일이라는 칼뱅의 주장을 직업 소명설이라고 한다.

장인 정신 匠人精神

- 북 장인정신
- 중 工匠精神 (gōng jiàng jīng shén)

[匠人精神] 한 가지 일에만 마음을 쓰거나 한 가지 기술에 대해 깊고 자세하게 탐구하고자 하는 직업 정신.

- 과거 우리 민족은 한 가지 일에 전념하거나 한 가지 기술에 대해 깊고 자세하게 탐구하는 사람을 ‘장이’라고 불렀다.
- 여기에서 비롯된 직업 정신이 **장인 정신**이다.
- ‘-장이’는 현대 사회에서 전문가와 같은 뜻으로 사용된다.



대장장이: 금속을 달구거나 쳐서 연장을 만드는 사람을 대장장이라고 한다.

기업 윤리 企業倫理

- 북 기업윤리
- 중 企业规范 (qǐ yè guī fàn)

[企業倫理] 기업의 경영자 및 기업의 모든 구성원들이 지켜야 할 행동 규범.

- 기업은 이익을 얻는 것을 목적으로 하는 자본의 조직이다.
- **기업 윤리**는 기업이 가져야 하는 도덕적 책임을 포함한다.
- 기업의 도덕성이나 경영 방식 등이 기업 윤리를 평가하는 기준이 된다.

전문직 專門職

- 북 전문직
- 중 专门职业 (zhuān mén zhí yè)

[專門職] 높은 수준의 전문적인 교육과 훈련을 거친 후 가질 수 있는 직업.

- **전문직**이란 어떤 분야에 대한 전문적인 지식이나 특별한 기술이 필요한 직업을 말한다.



전통적으로 의사, 법률가, 성직자 등이 전문직에 속했지만 요즘에는 언론인, 약사, 엔지니어, 전문 경영자, 교사 등 그 범위가 넓어졌다.

공직 ㉠

- 북 사무원
중 公職 (gōng zhí)

[公職] 국가 및 공공 기관에서 맡아 하는 일.

- 공무원과 같이 지방이나 중앙 정부, 혹은 공공단체와 같은 기관에서 **공직**을 맡은 사람을 공직자라고 한다.
- 공직자는 국민에게 봉사하고 국가 유지 및 발전에 중요한 역할을 담당한다.

+

공직자 윤리란 공직자가 지켜야 하는 도덕적 규범으로, 공익을 위해 노력하고 국민에게 봉사하는 자세를 말한다.

노블리스 오블리주 ㉠

- 중 位高责重
(wèi gāo zé zhòng)

사회적 신분이 높은 사람에게 요구되는 도덕적 의무.

- **노블리스 오블리주**는 프랑스어로 ‘노블리스’와 ‘오블리주’가 합해진 단어이다.
- 노블리스는 고귀한 신분, 귀족이라는 의미이고 오블리주는 책임이 있다는 의미이다.
- 사회적으로 신분이나 지위가 높은 사람은 그만큼 높은 수준의 도덕적 의무를 담당해야 한다는 말이다.
- 엄청난 부를 통해 높은 지위에 오른 갑부들이 가난한 학생들을 위해 학교를 세우거나 사회에 돈을 기부하는 것이 노블리스 오블리주의 예시이다.



Tip

노블리스 오블리주는 초기 로마의 왕과 귀족이 평민보다 앞서서 도덕적 실천을 한 것에서 유래한 말이다.



복습하기

안에 알맞은 단어를 적어보세요.

1. 각자의 이름에 맞는 역할과 행동을 해야 함을 강조한 것을 ① 이라 한다.
2. 어떤 특별한 목적이나 일을 위해 부름을 받는 일을 이르는 것으로, 서양의 직업 윤리관을 나타내는 말은 ② 이라고 한다.
3. 사회적 신분이 높은 사람에게 요구되는 도덕적 의무를 ③ 라고 한다.
4. 중앙 정부, 지방 정부와 같은 공공 기관에서 맡아 하는 일을 ④ 이라고 한다.
5. 조선 시대의 지리학자 김정호는 전국 방방곡곡을 돌아다니며 자연을 관찰하여 산출기의 모습과 크기, 물줄기의 흐름과 폭을 담은 대동여지도도를 만들었다. 이처럼 한 가지 일에 몰두하여 자세하게 탐구하는 직업 정신이 ⑤ 이다.

㉠ ㉡ ㉢ ㉣ ㉤ ㉥ ㉦ ㉧ ㉨ ㉩ ㉪ ㉫ ㉬ ㉭ ㉮ ㉯ ㉰ ㉱ ㉲ ㉳ ㉴ ㉵ ㉶ ㉷ ㉸ ㉹ ㉺ ㉻ ㉼ ㉽ ㉾ ㊀ ㊁ ㊂ ㊃ ㊄ ㊅ ㊆ ㊇ ㊈ ㊉ ㊊ ㊋ ㊌ ㊍ ㊎ ㊏ ㊐ ㊑ ㊒ ㊓ ㊔ ㊕ ㊖ ㊗ ㊘ ㊙ ㊚ ㊛ ㊜ ㊝ ㊞ ㊟ ㊠ ㊡ ㊢ ㊣ ㊤ ㊦ ㊧ ㊨ ㊩ ㊪ ㊫ ㊬ ㊭ ㊮ ㊯ ㊰ ㊱ ㊲ ㊳ ㊴ ㊵ ㊶ ㊷ ㊸ ㊹ ㊺ ㊻ ㊼ ㊽ ㊾ ㊿

5 문화와 윤리

01. 예술과 윤리
02. 종교와 윤리
03. 의식주와 윤리
04. 다문화 사회의 윤리

예술, 종교, 의식주, 다문화와 관련된 윤리적 문제들을 알아보고 이를 해결하기 위한 다양한 방법과 관점들에 대한 단어를 공부해보자.



우리는 다른 나라에 가면 어떻게 인사해야 할까?



01 예술과 윤리

유희적 존재 ^고

- 북 유희적존재
- 중 游戏的人 (yóu xì de rén)

[遊戲的存在] 놀이를 통해 삶의 재미를 추구하는 존재.

- 유희는 즐겁게 놀고 장난하는 행위를 의미한다.
- 유희적 존재를 ‘호모 루덴스’라고도 한다.
- 유희의 목적은 즐겁게 노는 행위 그 자체에 있다.
- 인간은 동물과 구별되는 유희적 존재이다.

도덕주의 ^고

- 북 도덕주의
- 중 道德主义 (dào dé zhǔ yì)

[道德主義] 예술은 윤리의 지도를 받아야 한다는 입장.

- 도덕주의는 도덕적 가치가 아름다움을 느끼게 하는 미적 가치보다 더 중요하다고 보는 입장이다.
- 예술의 목적은 인간의 도덕성 발달과 사회의 도덕적 성숙을 도와주는 것에 있다고 본다.
- 예술이 사회와 관련을 맺고 상호 작용한다는 예술의 사회성을 지지하는 입장이기도 하다.

게르니카는 스페인의 작은 마을 이름으로, 전쟁 때 독일의 폭격으로 2,000여 명이 죽는 비극적인 사건을 맞이했던 곳이다. 이 그림은 전쟁의 공포와 폭격에 대응하지 못한 사람들의 비참한 죽음 등 사회적 상황을 반영했다는 점에서 예술의 사회성을 나타내고 있다.



피카소의 '게르니카'



도덕주의 대표 학자로는 플라톤이 있다. 그는 예술 작품에는 도덕적 가치가 담겨져 있어야 한다고 했다. 그리고 그 여부를 판단하는 국가의 예술 검열이 필요하다고 주장하였다.

심미주의 고

북 심미주의
중 审美主义 (shěnměi zhǔyì)

[審美主義] 윤리가 예술에 끼어들면 안 된다는 입장.

- 심미주의적 관점에서는 도덕적 가치와 미적 가치가 서로 관계 없다고 본다.
- 심미주의를 ‘예술 지상주의’, ‘예술을 위한 예술’이라고도 한다.
- 심미주의자들은 예술은 그 자체로 가치가 있다고 주장한다. 따라서 예술은 윤리적, 정치적 기준에 의해서 평가되거나, 다른 목적을 달성하기 위한 수단이 되어서는 안 된다고 본다.
- 예술은 사회와 관계를 맺지 않고 독립적으로 존재한다는 예술의 자율성을 지지하는 입장이다.

외설 고

북 외설
중 猥褻 (wěi xiè)

[猥褻] 사람의 성욕을 자극시키는 것.

- 외설이라는 단어를 현대적으로 해석하면 ‘상영 금지’를 뜻하며 일반적으로 ‘음란’과 유사한 말이다.
- 외설물은 사람의 성욕을 자극하고 도발하여 불쾌감과 수치심을 느끼게 하는 물건을 뜻하며 ‘포르노그래피’라고도 부른다.

+

외설과 예술을 구분하는 것에는 논란이 있지만, 일반적으로 외설은 성을 수단으로 여기게 만들어 인간의 존엄성을 훼손한다는 문제점이 있다.

상업화 중

북 상업화
중 商业化 (shāngyè huà)

[商業化] 상업의 형식으로 변하거나 그렇게 되게 하는 것.

- 상업이란 물건을 사고파는 행위로 이익을 얻는 일을 뜻한다.
- 예술의 **상업화**는 예술 작품을 사고파는 행위를 통해 이익을 얻으려고 하는 것을 의미한다.
- 예술의 상업화가 지나치면 예술 작품을 고유의 가치가 아닌 상업적 가치로만 평가하게 될 위험성이 있다.
- 예술 작품의 고유의 가치를 강조하는 것은 예술 작품 그 자체로부터 아름다움을 느끼는 것이다. 반면, 예술 작품의 상업적 가치를 강조하는 것은 예술 작품을 하나의 상품으로 여기는 것이다.



복습하기

에 알맞은 단어를 적어보세요.

1. 예술은 윤리의 지도를 받아야 한다는 입장은 ① 이다.
2. 윤리는 예술과 분리되어야 한다는 주장으로, ‘예술 지상주의’, ‘예술을 위한 예술’이라고도 불리는 입장은 ② 이다.
3. 예술 작품을 사고파는 행위를 통해 이익을 얻으려고 하는 현상을 예술의 ③ 라고 한다.
4. 인간은 유희를 통해 삶의 재미를 추구하는 존재라는 의미에서 ④ 존재라고 한다.

해설답 ㉠ 猥褻 ㉡ 상업화 ㉢ 예술지상주의 ㉣ 심미주의

02 종교와 윤리

종교의 자유 국

중 宗教自由 (zōng jiào zì yóu)

종교와 관련된 신앙, 행위 등을 자신이 원하는 대로 선택할 수 있는 권리.

- **종교의 자유**는 대한민국 헌법에 명시되어 있다.
- 종교의 자유는 신앙의 자유와 종교 행위의 자유로 구분된다.
- 신앙의 자유는 자신이 믿고 싶은 종교를 믿는 자유이다. 동시에 믿고 싶지 않은 종교를 믿지 않을 자유도 포함된다.
- 종교 행위의 자유는 집회나 예배 등과 같이 신앙을 다양한 방식으로 표현하는 자유이다.

인본주의 국

북 인문주의

중 人文主义 (rén wén zhǔ yì)

[人本主義] 인간이 모든 것의 중심이 되는 사상.

- **인본주의**는 신을 중심으로 세계를 바라보는 신본주의와 반대되는 개념이다.
- 인본주의자는 인간과 관련된 모든 것에 가장 큰 가치가 있다고 생각한다.

황금률 국

북 황금률

중 圣经中的黄金律 (shèng jīng zhōng de huáng jīn lǜ)

[黃金律] ‘남에게 대접을 받고자 하는 대로 너희도 남을 대접하라’라는 예수의 가르침을 뜻하는 말.

- **황금률**은 기독교 윤리의 기본 원리이다.
- 황금과 같이 소중하고 변하지 않는 진리라는 뜻으로 ‘황금률’이라는 말이 붙었다고 전해진다.

+

황금률과 비슷한 의미를 담은 말

- 어떤 일로 고통받은 적이 있다면 그 방식으로 남에게 상처를 주지 마라. - 우다나바르가
- 자기가 원하지 않는 바를 남에게 베풀지 마라. - 논어
- 아무도 해치지 마라, 그러면 아무도 너를 해치지 않을 것이다. - 하디스

신성화 국

북 신성화

중 神圣化 (shén shèng huà)

[神聖化] 특정한 대상을 신성한 것으로 여기는 것.

- 신성이란 함부로 가까이할 수 없을 만큼 신처럼 고결하고 거룩함을 의미한다.
- 고대 애니미즘을 믿는 사람들은 살아있지 않은 것에도 영혼이 있다고 생각하여 무생물체를 **신성화**하기도 했다.

사이비 국

북 사이비

중 似是而非 (sì shì ér fēi)

[似而非] 겉으로 보기에는 비슷하지만 근본적으로는 아주 다른 것.

- **사이비** 종교는 보편적인 윤리를 무시하며 사회에 반대되고, 도덕적이지 못한 특징을 가진 종교이다.
- 사이비 종교는 신앙을 잘못 해석하거나 종교적 믿음을 강요함으로써 사람들에게 부정적인 영향을 끼칠 우려가 있다.



복습하기

안에 알맞은 단어를 적어보세요.

1. 종교의 자유는 자신이 믿고 싶은 것을 믿는 ① _____ 와 자신의 신앙을 다양한 방식으로 표현하는 ② _____ 로 구분된다.
2. ③ _____ 은 ‘남에게 대접을 받고자 하는 대로 너희도 남을 대접하라’는 예수의 가르침을 뜻하는 말이다.
3. ④ _____ 종교는 보편적인 윤리를 무시하며 도덕적이지 못하다는 특징을 가진 종교이다.
4. 신을 세계의 중심으로 바라보는 신본주의와 반대되는 개념으로, 인간이 모든 것에 중심이 되는 사상을 ⑤ _____ 라고 한다.

복습하기 ⑤ | 181 | 180

03 의식주와 윤리

5

문화와 윤리

03. 의식주와 윤리

의복 문화

- 복 의류문화
- 중 服饰文化 (fú shì wén huà)

[衣服文化] 옷과 관련되어 있는 생활 양식의 모든 것.

- 인간은 자연, 문화, 종교 등에 따라 다양하고 독특한 의복을 만들어 입으면서 **의복 문화**를 만든다.
- 의복으로 각 개인의 가치관이나 행동 양식 등을 파악할 수 있다.



우리나라 전통 혼례복은 음과 양을 나타내는 청색과 홍색이 조화를 이루어 우리 고유의 의복 문화를 보여준다.

유행

- 복 유행
- 중 流行 (liú xíng)

[流行] 일정 기간 동안 특정한 행동 양식이 사람들의 주목을 받고 인기를 끄는 현상.

- **유행**은 다른 사람 혹은 사회의 분위기를 따른다는 점에서 일종의 모방에 해당된다.
- 유행은 사회적 흐름에 따르고자 하는 욕구를 채워줄 수 있지만, 많은 사람들이 비슷한 행동 양식을 따르면서 각자의 개성이 사라진다는 부작용이 생길 수 있다.

몰개성화 [국]

중 去个性化 (qù gè xìng huà)

[沒個性化] 개인이 개성을 잃고 집단과 마치 하나가 된 것처럼 느끼는 상태.

- **몰개성화**는 개인이 집단에 포함되면서 개인의 정체성과 특성을 잃고 집단에 합해진다고 느끼는 심리적인 상태이다.
- 유행을 따르는 현상을 반대하는 입장에서는 유행의 문제점을 몰개성화라고 주장한다.
- 몰개성화로 유행을 비판적으로 따르지 않고 무조건적으로 따르게 되면 자신의 개성을 드러낼 수 없다.

정크푸드 [국]

중 垃圾食品 (lā jī shí pǐn)

[junk food] 열량은 높지만 영양가가 낮은 패스트푸드나 즉석식품을 이르는 말.

- **정크푸드**는 쓸모없는 물건, 폐물, 쓰레기라는 뜻을 가진 ‘junk’와 음식을 가리키는 ‘food’가 합해진 단어이다.
- 정크푸드의 예시로는 탄산음료, 햄버거, 피자, 감자튀김 등의 음식을 들 수 있다.

+

패스트푸드는 빠르다를 의미하는 영어 ‘fast’와 음식을 가리키는 ‘food’가 합해진 단어로 간단한 조리로 빠르게 제공되는 음식을 말한다.



Tip

정크푸드는 비만과 고혈압, 당뇨병과 같은 성인병을 일으키는 원인이 되기도 한다.

로컬푸드 [국]

중 地方风味食品 (dì fāng fēng wèi shí pǐn)

[local food] 생산지에서 멀리 이동하지 않고 해당 지역에서 판매되는 농산물.

- **로컬푸드**는 생산자와 소비자의 거리를 줄여 보다 신선한 식품을 제공하는 데 목적이 있다.
- 로컬푸드를 이용하면 농민과 소비자의 이익을 높일 수 있다는 장점이 있다.

슬로푸드 [국]

중 慢食 (màn shí)

[slow food] 천천히 만들어지는 음식.

- **슬로푸드**는 정크푸드의 일종인 패스트푸드와 대비되는 용어이다.
- 슬로푸드는 건강에 도움이 되는 음식이라는 뜻도 가지고 있다.



호박죽: 죽은 대표적인 슬로푸드이다.

주거 [국]

북 주거
중 居住 (jū zhù)

[住居] 일정한 곳에 머물러 사는 것 또는 그러한 장소.

- **주거**는 단순히 사람이 머무르는 물리적인 공간만을 의미하는 것이 아니라, 정서적으로 안정을 주는 안식처에서의 생활 등 다양한 의미를 포함한다.
- 주거의 형태는 산업의 발달, 가족의 변화에 따라 달라진다.
- 최근에는 주거와 관련된 윤리적 문제가 드러나기 시작했다. 대표적인 문제로는 집을 사고 파는 것을 경제적 이익을 얻기 위한 투기 수단으로 생각하는 것이 있다.

소비 ㉠

- 북 소비
- 중 消費 (xiāo fèi)

과소비 ㉠

- 북 지나친 소비
- 중 过度消费 (guò dù xiāo fèi)

[消費] 돈이나 물건, 시간 등을 쓰는 것.

- 소비는 인간의 기본적인 생활에 필요할 뿐만 아니라, 개성이나 신분, 부를 나타내고자 할 때 이루어진다.
- 현대의 소비는 주로 많은 수량을 한꺼번에 구입하는 대량 소비의 형태로 이루어진다.
- 따라서, 윤리적 소비가 중요하다. 윤리적 소비란 소비자가 상품이나 서비스를 구매할 때 윤리적인 가치 판단을 하는 것이다. 예를 들면, 상품이 환경오염을 일으키지는 않는지, 상품을 판매하는 기업이 윤리적으로 문제가 없는지 등을 확인하는 것이다.
- 과소비는 돈이나 물품을 지나치게 많이 쓰는 것이다.
- 개인의 적당한 소비는 사회 발전에 도움을 주지만, 과소비는 오히려 사회에 나쁜 영향을 준다.

불매 운동 ㉠

- 북 불매운동
- 중 抵制购买运动 (dǐ zhì gòu mǎi yùn dòng)

[不買運動] 특정 상품의 구입을 거부하는 운동.

- 주로 환경이나 노동, 인권 등을 고려하지 않는 기업의 제품에 대해 소비자들이 구입을 거부하는 불매 운동을 한다.
- 불매 운동의 목적은 소비자의 불만을 기업에게 알려 문제가 해결되도록 하는 것이다.

소비자들이 가혹한 동물 실험을 시행하는 기업의 제품, 노동자들의 권리를 보장하지 않는 기업의 제품을 사지 않으려는 운동이 불매 운동의 예시이다.

공정 무역 ㉠

- 중 公平貿易 (gōng píng mào yì)

[公正貿易] 소외되기 쉬운 생산자들에게 보다 유리한 무역 조건을 제공하여 지속 가능한 발전을 이루도록 하는 무역 형태.

- 공정 무역은 대기업이나 선진국에게 대부분의 이익이 돌아가는 무역 구조를 해결하기 위해 등장했다. 주로 개발도상국 소규모 생산자의 노동에 대해 정당한 대가를 지불하여 그들이 꾸준히 발전할 수 있도록 돕는 것이다.
- 공정 무역은 진실한 대화와 서로를 존중하는 태도를 바탕으로 국제 무역이 보다 공정하게 이루어질 수 있도록 한다.
- 최근 우리나라에서도 공정 무역 커피, 공정 무역 초콜릿 등을 많이 찾아볼 수 있다.



공정 무역을 하면 경제적으로 불리한 위치에 있는 국가들의 생산자 및 조합이 가장 많은 수익을 얻을 수 있게 된다.



복습하기

안에 알맞은 단어를 적어보세요.

1. 개인이 개성을 잃고 집단과 마치 하나가 된 것처럼 느끼는 상태를
① 라고 한다.
2. 탄산음료, 햄버거, 피자, 감자튀김 등의 음식을 ② 라고 한다.
3. 패스트푸드와 대비되는 용어로 천천히 만들어지는 음식을 ③ 라고 한다.
4. 인간의 기본적인 생활에 필요한 행위로, 돈이나 물건, 시간, 노력 등을 쓰는 것은
④ 이다. 이때, 돈이나 물건 등을 지나치게 많이 쓰는 행위는
⑤ 라고 한다.
5. ⑥ 은 특정 상품의 구입을 거부하는 운동으로, 환경, 노동, 인권 등을
고려하지 않는 기업의 제품에 대해 소비자들이 구입을 거부하는 것을 뜻한다.

옉공 000 ⑨ 00000 ⑤ 0000 ⑦ 000000 ⑥ 000000 ② 000000 ① ④

04 다문화 사회의 윤리

5

문화와 윤리

04. 다문화 사회의 윤리

자문화 중심주의 ^고

중 民族优越感
(mín zú yōu yuè gǎn)

[自文化中心主義] 자신의 문화를 기준으로 삼아 다른 문화를 판단하는 태도.

- 자문화 중심주의는 자신의 문화가 가장 우수하다고 생각하고, 다른 문화는 부정적으로 평가한다.
- 자문화 중심주의가 지나치면 자신의 문화만 중요하게 생각하는 ‘국수주의’나 자신의 문화가 다른 문화보다 우월하다며 자신의 문화만을 강요하는 ‘문화 제국주의’로 흐를 위험성이 있다.



문화 상대주의 ㉠

중 文化相对主义 (wén huà xiāng duì zhǔ yì)

[文化相對主義] 세계의 다양한 문화를 인정하고 이해하는 태도.

- 문화 상대주의는 각국의 문화를 서로 비교하는 관점에서 바라본다.
- 문화 상대주의는 각 국가의 사회적·문화적 배경을 고려하여 그 문화를 판단하는 태도이다.
- 문화 상대주의의 입장을 취하면 다양한 문화를 객관적으로 이해하고, 편견과 고정 관념에서 벗어날 수 있다.

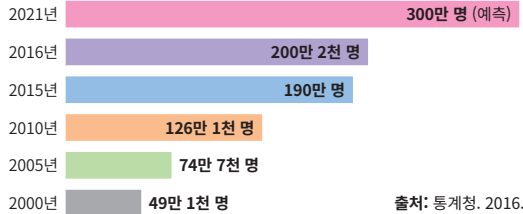

연도별 국내 체류 외국인 현황: 우리나라에 머무르는 외국인 수가 늘어나면서 문화 상대주의적 태도의 중요성이 커지고 있다.

문화 사대주의 ㉠

중 文化自卑 (wén huà zì bēi)

[文化事大主義] 자신의 문화가 다른 문화보다 수준이 낮다고 생각하여 무조건 다른 문화를 따르려는 태도.

- 문화 사대주의는 다른 문화보다 자기 문화의 수준이 낮다고 생각하기 때문에 자기 문화의 고유성과 주체성을 잃어버릴 위험이 있다.
- 한편, 다른 문화에 대한 거부감이 약해서 좋은 문화를 쉽게 받아들일 수 있다는 장점도 있다.

영어를 지나치게 강조해서 어린 시절부터 한글보다 영어 교육에 몰입하는 것은 선진국의 언어를 무조건 따르려는 문화 사대주의적 태도를 보이는 현상이라고 할 수 있다.



한글 창제를 반대하는 상소문을 쓰는 최만리
최만리가 한글을 만드는 것에 반대하여 임금에게 올린 글을 보면 중국의 한자가 무조건적으로 좋다고 생각하는 문화 사대주의를 볼 수 있다.

윤리 상대주의 ^[고]

- 북 윤리상대주의
- 중 伦理相对主义 (lún lǐ xiāng duì zhǔ yì)

[倫理相對主義] 도덕적 판단 기준이 사회에 따라 각기 다르며 보편적인 도덕 기준은 없다고 보는 태도.

- **윤리 상대주의**는 윤리 또한 하나의 문화라고 여겨 윤리가 상대적일 수 있다고 본다.
- 윤리 상대주의는 인간의 존엄성, 자유 등과 같이 보편적인 윤리를 무시하는 문화도 인정해야 한다는 문제점이 있다.

윤리 상대주의의 대표적인 예, 명예 살인

명예 살인이란 집안의 명예를 훼손했다는 이유로 가족 구성원을 살해하는 것이다. 이는 주로 가족들이 원하는 배우자와 결혼하기를 거부하거나 다른 종교를 가진 사람과 사귀는 여성을 대상으로 한다. 윤리 상대주의의 입장을 취하면 이처럼 명백하게 도덕적이지 않은 살인도 하나의 문화로 여기는 문제점이 생긴다.

화이부동 ^[고]

- 북 화이부동
- 중 和而不同 (hé ér bú tóng)

[和而不同] 서로 조화를 이루나 같아지지 않는다는 뜻의 사자성어.

- **화이부동**은 다른 사람과 사이좋게 지내되 자신의 뜻이나 원칙은 쉽게 굽히지 않는다는 의미이다.
- 공자는 원칙을 지키더라도 다른 사람과 조화를 이루는 화이부동의 태도가 중요하다고 강조했다.

관용 ^[고]

- 북 관용
- 중 宽容 (kuān róng)

[寬容] 자신과 다른 관점이나 사상, 종교 등을 가진 사람의 입장을 이해하고 받아들임.

- **관용**은 편견과 차별을 극복하기 위해 필요한 자세이다.
- 다른 사람에게 자신의 관점이나 사상, 종교 등을 강요하지 않는 것 또한 관용이다.

+

도덕적 약까지 인정하고 받아들이는 것은 관용이 아니다. 생명·자유·평화 등 인류의 보편적 가치에 반대되는 것에는 불관용의 태도를 가져야 한다.

배타성 ^[고]

- 북 배타성
- 중 排他性 (pái tā xìng)

[排他性] 자신과 다른 사람이나 문화 등을 배척하는 성질.

- 서로 다른 종교나 민족 사이의 갈등은 서로 간의 **배타성**이 커지면서 일어난다.

동화주의 ^[고]

- 북 동화주의
- 중 同化主义 (tóng huà zhǔ yì)

[同化主義] 주류가 아닌 소수의 문화를 주류 문화에 일방적으로 통합시키려는 입장.

- 비주류 문화란 대부분의 사람들이 공유하는 문화인 주류 문화와 반대되는 말이다.
- **동화주의**는 비주류 문화를 가진 집단 구성원의 문화 정체성을 무시하는 것이며 문화를 하나로 통합하여 문화의 다양성을 잃을 위험성이 있다.

다원주의 ^[고]

- 북 다원주의
- 중 多元主义 (duō yuán zhǔ yì)

[多元主義] 개인이나 공동체가 기본으로 삼는 원칙이나 목적이 서로 다를 수 있음을 인정하는 태도.

- 문화 **다원주의**는 다양한 문화를 인정하지만 그 중에서도 대부분의 사람이 공유하는 주류 문화가 있다고 주장한다.

용광로 이론 ^[고]

- 중 熔炉理论 (róng lú lǐ lùn)

[鎔鑪理論] 서로 다른 문화가 섞여 새로운 문화를 만들어 내는 것.

- 여러 종류의 쇠를 용광로에 녹이면 하나의 새로운 쇠가 된다는 것에서 유래하여 서로 다른 문화가 모여 새로운 문화가 되는 것을 가리켜 **용광로 이론**이라고 한다.
- 용광로 이론에서는 여러 문화가 서로 영향을 주어 생긴 새로운 문화에 집중하기 때문에 각 문화의 고유한 특성은 사라진다.
- 식으로는 'a+b=c'라고 표현한다.

샐러드 볼 이론 ㉠

중 샐러드碗理论
(shā lǎ wǎn lǐ lùn)

한 국가 혹은 사회 내에서 다양한 문화를 모두 인정하는 것.

- ‘볼(bowl)’은 안이 깊은 그릇을 뜻하는 말이다. 볼에 담긴 샐러드는 모든 채소가 그 색과 맛을 유지하면서도 전체적인 맛의 조화를 이룬다. 이처럼 한 사회에서 다양한 문화를 모두 인정하는 것을 **샐러드 볼 이론**이라고 한다.
- 샐러드 볼 이론은 다문화주의라고도 한다.
- 샐러드 볼 이론에서는 주류 문화를 인정하지 않고 모든 문화가 평등함을 강조한다.
- 한편, 샐러드 볼 이론을 따르면 한 나라나 사회에 여러 문화를 하나로 통합하기는 어렵다는 한계가 있다.



복습하기

에 알맞은 단어를 적어보세요.

1. 각 국가의 사회 문화적 배경을 고려하여 문화를 판단하는 태도는 ① 이다.
2. 도덕적 판단 기준이 사회에 따라 다르며 보편적인 도덕 기준이 없다고 보는 태도는 ② 이다.
3. 개인이나 공동체가 기본으로 삼는 원칙이나 목적이 서로 다를 수 있음을 인정하는 태도를 ③ 라고 한다.
4. 볼에 담긴 샐러드처럼 다양한 문화의 전체적인 조화를 강조하는 이론을 가리키는 말은 ④ 이다.

글| 오 리 나 ㉠ | 디자인| 김민지 ㉡ | 편집| 정지연 ㉢ | 감수| 정지연 ㉣ |

6 평화와 윤리

01. 민족 통합의 윤리적 과제 02. 지구촌의 윤리적 상황과 과제

지구촌 시대의 민족을 바라보는 데는 다양한 관점이 있다. 한반도가 남한과 북한으로 나뉜 분단 현실을 이해하고 평화 통일을 위해 필요한 자세는 어떤 것이 있는지 단어 공부를 통해 알아보자.



01 민족 통합의 윤리적 과제

6

평화와 윤리

01. 민족 통합의 윤리적 과제

민족 정체성

- 북 민족 정체성
- 중 民族认同感 (mín zú rèn tóng gǎn)

[民族正體性] 다른 민족과 구별되는 자기 민족만의 특징에 대한 인식.

- **민족 정체성**은 민족 구성원들에게 소속감, 유대감 등을 느끼게 해준다.
- 세계가 하나로 연결되면서 민족 정체성을 잃어버리거나 자기 민족의 정체성만을 고집하는 문제가 발생하고 있다.
- 따라서, 다른 민족 정체성도 받아들이는 민족 정체성을 지닐 필요성이 커지고 있다.

열린 민족주의

- 중 开放的民族主义 (kāi fàng de mín zú zhǔ yì)

자기 민족의 주체성을 유지하면서 다른 민족의 주체성을 인정하는 태도.

- 민족주의란 민족을 바탕으로 한 국가를 이루는 것을 강조하는 입장이다.
- **열린 민족주의**는 닫힌 민족주의와 반대되는 개념이다.
- 열린 민족주의자는 자기 민족의 발전을 위해 노력하면서, 인류의 보편적인 가치를 지키며 다른 민족과 공존하고자 한다.

배타적 민족주의

- 북 배타적민족주의
- 중 排他性民族主义 (pái tā xìng mín zú zhǔ yì)

[排他的民族主義] 자기 민족의 주체성만을 인정하고 자기 민족의 이익만을 추구하여 다른 민족을 배척하는 민족주의의 형태.

- **배타적 민족주의**는 닫힌 민족주의 중 하나이다.
- 다른 민족을 자기 민족과 비슷한 존재로 인정하지 않기 때문에 갈등을 불러일으킬 수 있다.

분단 비용 ㉠

- 북 분단비용
중 因朝韩分裂所产生的费用
(yīn cháo hán fēn liè suǒ
chǎn shēng de fèi yòng)

[分斷費用] 분단 상황의 대립과 갈등으로 발생하는 비용.

- 우리나라의 **분단 비용**은 유형적 비용과 무형적 비용이 있다.
- 분단 상황으로 인한 각 국의 군사 비용이나 외교에 들어가는 비용을 유형적 비용이라고 한다.
- 서로 떨어져서 만나지 못하는 이산가족이 겪는 고통이나 슬픔, 전쟁이 또 일어날지도 모른다는 국민들의 공포를 무형적 비용이라고 할 수 있다.
- 통일이 되면 남북한은 더 이상 막대한 분단 비용을 쓰지 않아도 된다.



북한의 미사일 발사 실험 등에 대한 군사적 대응 체계를 갖추기 위해 우리나라의 국방비 지출 부담이 커진 것은 분단 비용이라고 할 수 있다.

평화 비용 ㉠

- 북 평화비용
중 为实现和平需支出的费用
(wèi shí xiàn hé píng xū zhī
chū de fèi yòng)

[平和費用] 통일을 하기 전에 한반도를 평화롭게 만들기 위해 지불해야 하는 비용.

- **평화 비용**은 통일을 하기 위해 투자하는 비용이다.
- 평화 비용은 분단 비용을 줄이고, 분단 상황에서 한반도가 평화롭게 유지될 수 있도록 돕는 역할을 한다.
- 평화 비용의 예로는 외교 비용, 군사 비용뿐만 아니라 의료 및 식량 지원, 북한 지원 비용, 사회, 문화 교류 비용을 들 수 있다.

통일 비용 ㉠

- 북 통일비용
중 为实现统一需支出的费用
(wèi shí xiàn tǒng yī xū zhī
chū de fèi yòng)

[統一費用] 통일 이후에 남북한의 다양한 격차를 줄이고 하나가 되기 위해 지불해야 하는 비용.

- **통일 비용**에는 정치 및 행정 제도를 통합할 때 드는 제도 통합 비용, 국가의 치안을 안전하게 유지하고, 실업 문제를 해결하는 위기 관리 비용, 사회 간접 자본 및 생산 시설을 만들어내는 경제적 투자 비용 등이 있다.
- 통일 방법에 따라 통일 비용은 달라질 수 있다.

재외 동포 ㉠

- 북 해외 동포, 해외 교포
중 海外同胞 (hǎi wài tóng bāo)

[在外同胞] 외국에 살고 있는 있는 우리나라 동포.

- 우리나라 국민이면서 외국에 오래 사는 사람, 다른 나라의 영주권을 얻은 사람, 한민족의 혈통을 지니면서 외국에 거주하는 사람을 모두 **재외 동포**라고 한다.



Tip

영주권이란 특정한 조건을 갖춘 외국인에게 해당 국가에서 언제까지든지 살 수 있도록 해주는 권리이다.



복습하기

안에 알맞은 단어를 적어보세요.

1. 다른 민족과는 구별되는 자기 민족만의 특징에 대한 인식을 ① 이라고 한다.
2. 분단의 대립과 갈등으로 인해서 발생하는 비용은 ② 이다.
3. 통일 이후에 남북한의 다양한 격차를 줄이고 하나가 되기 위해 지불해야 하는 비용을 ③ 이라고 한다. 제도 통합 비용, 위기 관리 비용, 사회 간접 비용을 그 예시로 들 수 있다.
4. 외국에 살고 있는 우리나라 동포를 ④ 라고 한다.

표준어 ㉠ 우리말 ㉡ 우리말 ㉢ 우리말 ㉣ 우리말 ㉤

02 지구촌의 윤리적 상황과 과제

6

표준어 윤리

02. 지구촌의 윤리적 상황과 과제

세계화 ㉤

- 북 세계화
- 중 全球化 (quán qiú huà)

[世界化] 나라 사이의 경계가 사라지고 세계가 하나가 되는 현상.

- 교통과 정보 통신 기술의 발달로 교류가 활발해지면서 **세계화**가 일어나고 있다.
- 세계화가 진행되면서 국가가 서로에게 영향을 미치는 상호 의존성이 증가하고, 세계가 긴밀하게 연결되어 하나의 체계로 통합될 수 있다는 장점이 있다.
- 그러나 세계화를 지나치게 강조하면 지구촌 문화가 단순해지고 하나로 통일될 위험성이 있다는 단점이 있다.

자유로운 무역을 통해 전 세계적인 경제 발전을 목표로 하는 세계무역기구(WTO)나 무역의 걸림돌을 없애려고 노력하는 자유 무역 협정(FTA)은 세계화의 대표적인 예라고 볼 수 있다.



지역화 ㉢

- 북 지역화
중 区域化 (qū yù huà)

[地域化] 특정 지역에서 그들만의 고유한 전통과 특성을 살려 다른 지역과 차별될 수 있도록 노력하는 현상.

- **지역화**는 한 국가 내에서만 일어나는 것이 아니라 국제적인 차원에서도 일어난다.
- 지역화를 통해 그 지역만의 고유한 특징을 살려 경쟁력을 갖출 수 있다는 장점이 있다.
- 지역화를 지나치게 강조할 경우, 인류 전체가 협력하는 데 장애물이 될 수 있다는 단점이 있다.

우리나라 충청남도 보령시의 머드 축제, 유럽 국가들이 모여 만든 유럽 연합 등이 지역화의 대표적인 예이다.

글로벌리즘 ㉢

- 중 全球化与区域化的结合
(quán qiú huà yǔ qū yù huà de jié hé)

[glocalism] 세계의 통합과 지역의 특수성이 조화를 이루어 새로운 세계 질서를 만들어 나가는 것.

- **글로벌리즘**은 세계화를 나타내는 ‘글로벌리즘(globalism)’과 지역화를 나타내는 ‘로컬리즘(localism)’을 결합한 용어이다.
- 글로벌리즘이란 세계가 하나로 통합되면서도 각 국가나 지역의 특수성은 보존되는 것을 뜻한다.



Tip

글로벌리즘은 세계화와 지역화의 장점을 살린 것으로 ‘세계속의 지방화’라는 의미에서 세방화라고도 한다.

국제 정의 ㉢

- 북 국제정의
중 国际正义 (guó jì zhèng yì)

[國際正義] 여러 국가가 평화롭게 공존하기 위해 필요한 정의.

- 국제 사회는 **국제 정의**를 위해 잘못된 행위에 대한 처벌을 내리는 ‘형사적 정의’와 물건이나 서비스가 공평하게 나누어지도록 하는 ‘분배적 정의’를 실현하고 있다.

- 형사적 정의를 실현하는 예로 국제형사재판소를 들 수 있다. 국제형사재판소에서는 집단 학살과 같은 반인도주의적 행위를 처벌하며 인간 존엄과 국제 사회의 정의를 실현하기 위해 힘쓰고 있다.
- 분배적 정의를 실현하는 예로는 공적 개발 원조를 들 수 있다. 이는 선진국이 개발 도상국에게 도움을 주는 것으로, 부유한 국가가 빈곤한 국가를 도와 분배적 정의를 실현할 수 있도록 한다.

적극적 평화 ㉢

- 북 적극적평화
중 积极和平 (jī jí hé píng)

[積極的平和] 물리적인 폭력을 포함하여 문화적, 구조적 폭력이 모두 없는 상태.

- **적극적 평화**는 소극적 평화와 반대되는 개념이다.
- 소극적 평화란 테러나 범죄, 전쟁과 같은 물리적인 폭력만이 없는 상태를 의미한다.
- 전 세계의 평화를 위해서는 소극적 평화에서 더 나아가 적극적 평화를 추구해야 한다.



- 문화적 폭력이란 종교와 사상, 언어와 예술 등과 같은 영역에서 발생하는 폭력이다.
- 구조적 폭력이란 인간이 자신의 능력을 충분히 발휘할 수 없는 사회 구조적인 폭력이다.



복습하기

안에 알맞은 단어를 적어보세요.

1. 특정 지역에서 그들만의 고유한 전통과 특성을 살려 다른 지역과 차별될 수 있도록 노력하는 현상을 ① 라고 한다.
2. 세계 각 국의 상호 의존성이 증가하면서 나라 사이의 경계가 사라지는 현상을 ② 라고 한다.
3. ③ 은 세계화를 의미하는 ‘글로벌리즘’과 지역화를 의미하는 ‘로컬리즘’을 결합한 용어이다.
4. 물리적 폭력뿐만 아니라 문화적, 구조적 폭력이 모두 없는 상태를 ④ 라고 한다.
5. 전 국가가 평화롭게 유지되기 위해 필요한 정의를 ⑤ 라고 한다.

⑤ 정의 ④ 평화 ③ 로컬리즘 ② 글로벌리즘 ① 지역화

찾아보기(남)

0-9	기능론	17	미시적 관점	14
1차 자료	기득권층	72	민주화	96
1차 집단	기상 이변	102	반문화	60
1차적 사회화 기관	기술 지체 현상	65	방법론적 이원론	21
2차 자료	낙인 이론	42	방법론적 일원론	21
2차 집단	내집단	46	배우자	88
2차적 사회화 기관	녹색 혁명	100	변동성	55
가설	누리 소통망(SNS)	83	보상	35
가족 해체 문제	뉴 미디어	83	보편적 복지	80
가치 개념	다문화 사회	63	복합체	89
가치 중립	다원적	69	봉건사회	95
간접전파	다이아몬드형 계층 구조	70	비공식 조직	48
간학문적	단혼제	88	비공식적 사회화 기관	37
갈등론	대중 매체	59	비교론적 관점	57
개방적 계층 구조	대중문화	59	비물질문화	54
개방적 태도	독립 변인	28	사각지대	79
개인적 이동	독신 가구	88	사회 계약설	40
객관적 태도	동호회	33	사회 명목론	40
거시적 관점	면접법	25	사회 보험	78
계급	모래시계형 계층 구조	71	사회 실재론	39
계량화	모집단	23	사회 집단	46
계층	목적 전치 현상	50	사회문화 현상	16
공공 부조	물가치성	13	사회화	33
공동 사회	무사안일주의	50	산업 혁명	95
공식 조직	문화 연구	22	산업화	98
공식적 사회화 기관	문화 공존	64	삶의 질	78
공유성	문화 동화	63	상관관계	28
관료제	문화 상대주의	53	상대적 빈곤	75
괴리	문화 상대주의	53	상대주의적 태도	30
구조적 이동	문화 융합	64	상업성	59
귀속 지위	문화 지체 현상	65	상징	15
극단적 문화 상대주의	물질문화	54	상징적 상호작용론	18
근대화론				

찾아보기(남)

선별적 복지	80	인과 관계	13	진화론	93
선천적	56	일부다처제	89	질문지법	22
성역할	76	일부일처제	88	질적 연구	20
성찰적 태도	29	일처다부제	89	차별적 교제 이론	43
성취 지위	34	일탈	39	참여 관찰법	24
세대 간 이동	72	자극전파	63	채집	94
세대 내 이동	72	자문화 중심주의	53	초자연적 현상	86
수급자	79	자발적 결사체	48	총체론적 관점	57
수렵	94	자연 현상	16	최저 생계비	74
순환론	93	자활	79	측정성	55
시민 혁명	96	재사회화	33	출산장려정책	78
신앙	83	재택근무	101	타당도	23
실험법	25	저발전	98	탈관료제	49
실험집단	26	저출산	100	통제집단	26
아노미	41	전체문화	60	편견	75
양적 연구	20	전체성	55	평생 교육	90
여론	85	전체주의	39	폐쇄적 계층 구조	71
역할	35	절대적 빈곤	74	표본	24
역할 행동	35	정보 격차	102	프로슈머	56
역할갈등	36	제3세계	96	피라미드형 계층 구조	70
역할긴장	36	제도화	85	피상적 인간관계	101
역할모순	36	제재	35	하위문화	60
연공서열	49	조손 가정	89	학습성	55
연구 윤리	29	조작적 정의	20	한류 문화	65
영유아 사망률	100	족내혼	89	항상성	98
예기사회화	33	족외혼	89	핵가족	90
외생변수	26	종교적 근본주의	85	형평성	86
외집단	46	종속 변인	28	호주제	76
위계질서	50	종속이론	97	확대 가족	90
유교적 질서	84	준거 집단	45	획일화	59
유기체	15	중위소득	75	후천적	56
이분법	72	직관적 통찰	21	홍양성치	93
이익 사회	47	직접전파	62		

찾아보기(북)

ㄱ	동지회	33	삶의 질	78
가설	28	ㄴ - ㄷ	상관관계	28
가치 개념	30	량적연구	상대적 빈곤	75
가치 중립	30	력사기록 연구	상대주의 문화	53
간접전파	62	록색 혁명	상대주의적 태도	30
간학문적	14	리탈	상업성	59
개방주의적 태도	30	물음법	상징	15
개인적 이동	72	물질문화	상징적 상호작용론	18
객관주의적 태도	29	미시적관점	선별적 혜택	80
계급	69	민주주의화	선천적	56
계량	20	배우자	성찰적 태도	29
계층	69	변동성	순환론	93
공공 부조	79	보상	신앙	83
공동 사회	47	봉건사회	실험적방법	25
공식 조직	48	비사회주의 문화	ㅇ	
공유성	54	ㄹ	여론	85
관료정치	49	사각지대	역할	35
구조적 이동	72	사냥	연구관찰법	25
근친결혼	89	사대주의 문화	연구적 물리관	29
기능론	17	사회계약설	월급자	79
기득권	72	사회기관	위계	50
기술부족현상	65	사회문화 현상	유기체	15
ㄷ	사회보험	78	융합문화	64
다원적	69	사회적 집단	이분법	72
대가족	90	사회주의 문화	이상기후현상	102
대중매체	59	사회주의화	인과관계	13
대중문화	59,60	사회화	ㅈ	
독립변수	28	산업혁명	자연현상	16
독신집	88	산업화	자활	79

찾아보기(북)

저출산	100	ㅊ - ㅎ	
전자매체	83	편견	75
전체성	55	평형성	86
절대빈곤	74	표본	24
정보격차	102	학습성	55
제3제국	96	항상성	98
제도화	85	획일주의	59
조순가정	89	후천적	56
종속변수	28	홍망성식	93
주민등록제	76		
직관적 통찰	21		
직무갈등	36		
직무수행	35		
직접전파	62		
진화론	93		
집단주의	39		
ㅊ - ㅊ			
차별적 교제	43		
참네관찰법	24		
참여제도법	24		
채집	94		
처벌	35		
초자연현상	86		
최저생활비	74		
축적성	55		
출산장려정책	78		
타당도	23		
타당성	23		
통제적집단	26		

찾아보기(남)

가 - 나		당위	109	부패	166
가언 명법	120	대지 윤리	150	분단 비용	196
가치 중립	147	덕 윤리	122	분배적 정의	163
가치 판단	147	도구적 자연관	150	불감훼손	136
개인 윤리	161	도덕	108	불매 운동	184
개인선	162	도덕 법칙	119	봉우유신	142
고령화	139	도덕적 딜레마	111	비대면성	157
공동선	162	도덕적 추론	112	다 - 라	
공동체 주의	163	도덕주의	175	사이버 공간	155
공리주의	121	동기간	137	사이버 리더러시	156
전문직	171	동화주의	191	사이버 불링	155
공정 무역	185	두레	143	사이비	179
공직	172	딜레마	111	사회 윤리	161
과소비	184	르 - 버		사회 정의	163
관습	108	로컬푸드	183	삼단논법	114
관용	190	메타윤리학	107	상경여빈	135
교정적 정의	163	모방 자살	127	상업화	176
국제 정의	201	물개성화	182	상인지우	142
권면	143	물입 체험	155	샐러드 볼 이론	192
귀납적 사고	115	문화 상대주의	189	생명 복제	130
규범	109	문화 상대주의	188	생명 외경	151
규칙 공리주의	121	물활론	151	생식 보조술	127
글로벌리즘	200	민족 정체성	195	생태 중심주의 윤리	150
기업 윤리	171	배아 복제	130	성 상품화	133
낙태	125	배타성	191	성 정체성	133
난임	127	배타적 민족주의	195	성소수자	132
난치병	129	보편타당	109	성의 자기 결정권	133
내면화	116	봉공	168	성찰	115
노블리스 오블리주	172	봉양	136	세계화	199
뇌사	129	부부유별	135	섹스	132
다원주의	191	부자유친	137	소명	170

찾아보기(남)

소비	184	이분법적 세계관	150	준칙	119
수족지의	137	이성	113	지역 통화 운동	144
슬로푸드	183	익명성	157	지역화	200
시험관 아기	127	인간 복제	130	진리	114
신성화	179	인간 소외 현상	148	질적 공리주의	121
신의	143	인간 중심주의 윤리	150	타 - 트	
실천윤리학	107	인공 수정 시술	127	천륜	136
심미주의	176	인권	165	청렴	167
심폐사	129	인륜대사	135	청백리	167
ㅇ		인본주의	178	촌수	138
안락사	128	임상시험	129	친생명론	126
양적 공리주의	121	ㅈ		친선택론	126
역차별	166	자문화 중심주의	187	칸트 윤리	118
연고주의	139	자연법 윤리	118	커밍아웃	133
연역적 사고	114	자유주의	162	탈억제 효과	156
열린 민족주의	195	장유유서	140	통일 비용	197
예견적 책임	148	장인 정신	171	ㅊ - 충	
외설	176	재외 동포	197	평화 비용	196
용광로 이론	191	저작권	154	품성	122
우대 정책	165	적극적 평화	201	품앗이	144
유행	181	전일론	151	풍수지리설	152
유흥적 존재	175	절차적 정의	163	피험자	129
윤리 상대주의	190	정명	170	향결	138
윤리적 공백	122	정보 통신 기술	154	핵가족	140
윤리학	107	정언 명법	120	행위 공리주의	121
윤회	125	정크푸드	182	향약	144
음양론	136	정합	113	형우제공	137
응보주의	163	젠더	132	화이부동	190
의무론	118	존엄사	128	환원주의	148
의복 문화	181	종교의 자유	178	황금률	179
이론윤리학	107	주거	183		

찾아보기(북)

ㄱ - 나		두레	143	분조	143
가치중립	147	딜렘마	111	불매운동	184
가치판단	147	락태	125	봉우유신	142
개인윤리	161	락태반대리론	126	비대면성	157
개인주의	162	락태찬성리론	126	ㄴ	
격려	143	량적공리주의	121	사무원	172
고령화	139	류행	181	사이비	179
공동체주의	163	윤리상대주의	190	사회윤리	161
공리주의	121	윤리적공백	122	사회정의	163
관습	108	윤리학	107	삼단론법	114
관용	190	윤회	125	상경여빈	135
국제정의	201	리론윤리학	107	상업화	176
귀납적사고	115	리성	113	생명복제	130
규범	109	림상시험	129	생명외경	151
규칙공리주의	121	ㄴ - 다		생식보조술	127
기업윤리	171	메타윤리학	107	생태중심주의윤리	150
난치병	129	몰입체험	155	성찰	115
내면화	116	물활론	151	세계화	199
뇌사	129	민족 정체성	195	소가족	140
닉명성	157	배아복제	130	소명	170
ㄷ - 르		배타성	191	소비	184
다원주의	191	배타적민족주의	195	수족지애	137
당위	109	보편타당	109	시험관아기	127
도덕	108	봉공	168	신성화	179
도덕적 딜렘마	111	봉양	136	신의	143
도덕적윤리	122	부부유별	135	실천윤리학	107
도덕적추론	112	부자유친	137	심미주의	176
도덕주의	175	부패	166	심폐사	129
동화주의	191	분단비용	196	싸이버공간	155

찾아보기(북)

사이버공간 따돌림	155	정명	170	환원주의	148
○		정보통신기술	154	황금률	179
안락사	128	정합	113		
역차별	166	주거	183		
연고주의	139	지나친 소비	184		
연역적사고	114	지역 통화 운동	144		
예견적책임	148	지역화	200		
외설	176	진리	114		
우대정책	165	질적공리주의	121		
유흥적존재	175	집단주의	162		
음양론	136	ㄱ-Ⅱ			
의류문화	181	천륜	136		
의무론	118	청렴	167		
인간복제	130	청백리	167		
인간소외현상	148	촌수	138		
인간중심주의윤리	150	통일비용	196		
인공수정	127	평화비용	196		
인권	165	품성	122		
인륜대사	135	품앗이	144		
인문주의	178	풍수지리설	152		
ㅈ		ㅎ			
자연법 윤리	118	향컬	138		
자유주의	162	해외 교포	196		
장유유서	140	해외 동포	196		
장인 정신	171	행위공리주의	121		
저작권	154	향약	144		
적극적평화	201	형우제공	137		
전문직	171	형제자매간	137		
전일론	151	화이부동	190		

편집인

이지영 제예나

제일기획 신문화팀

박규식 장지은

자문위원

국어

권순희, 이화여자대학교 국어교육과 교수

경제, 사회문화, 생활과 윤리, 정치와 법

박기범, 서울교육대학교 사회과교육과 교수

중국어 번역

박예은, 이화여자대학교 통역번역대학원 한중통역학과 재학

북경대학교 법학과 졸업

후창홍, 이화여자대학교 통역번역대학원 한중통역학과 재학

북한어 번역

국어, 사회문화

정순화, 제원연구소 평화통일교육 강사

경제, 생활과 윤리, 정치와 법

곽수진, 통일전담교육사

제작참여

국어

김소희, 이화여자대학교 국어국문학과 재학

김신진, 이화여자대학교 국어국문학과 재학

경제, 사회문화

김민갑, 고려대학교 경제학과 재학

생활과 윤리

윤선호, 이화여자대학교 국어교육과 재학

정치와 법

신혜선, 이화여자대학교 심리학과 재학

학습용 일러스트 제공

비상교육

허보옥 공아름 소병업

글동무 단어통

인문사회편 사회문화·생활과 윤리

2018.12.19 초판발행

펴낸이 유정근

펴낸곳 제일기획

디자인 2x2

삽화 조성흠

일러스트 비상교육

주소 서울시 용산구 이태원로 222

내용 관련 문의 제일기획

전화 02-3780-2114

ISBN 978-89-966368-5-4

이 책에 실린 단어는 플레이스토어 또는 앱스토어에서 ‘글동무’ App을 다운받으신 후 검색할 수 있습니다.

이 책은 탈북 청소년들에게 무료로 배포됩니다.



국내 최초 남·북한어·중국어 표기 학습용 단어집

누구나 이해하기 쉬운 설명



한 권으로 끝내는 과목별 기본 개념

중·고등학교 과목의 기초를 탄탄하게 할 수 있는

다양한 예문과 그림 수록



책으로 만나는 내 손 안의 글동무

글동무 App에 이어 한 손에 쏙 들어와 언제 어디서든

함께 할 수 있는 학습의 길잡이



9 788996 636854
ISBN 978-89-966368-5-4
ISBN 978-89-966368-3-0 (세트)

글동무 단어통은  국민중앙도서관 사립중앙도서관과

학습용 일러스트를 제공해주신 비상교육과 함께합니다.